Avance 4

Dante Hernández Ramírez A01668070

José Juan Nava Ramírez A01713439

Nicolás Bravo Miguel A01713660

Jesús Rodríguez Mendoza A01713550

Construcción de Software y toma de decisiones

Instituto Tecnológico de Monterrey, Campus Querétaro

26 de Marzo del 2026

Link al video:
https://drive.google.com/file/d/1wiJiOghgD-EBkLdeYP7qaR2L1S96KL-N/view?usp=sharing

Detalle de los Casos de Uso

Número de caso de uso: PPG 11
Nombre del caso de uso: Modificar una campaña
Actor: Admin
Descripción: El Cliente cancela una orden realizada antes del tiempo del tiempo asignado en las configuraciones

Flujo Normal	Flujo Alternativo
1) El admin da clic en una campaña	
2) El sistema comprueba si la sesión sigue activa	2.1) La sesión no está activa: El sistema redirige al cliente a la vista de login
3) El sistema muestra un formulario en el que se pueden modificar los datos de la campaña y con los productos asignados a la campaña	
4) El admin modifica los datos de la campaña y modifica si los productos están asignados a esa campaña	
5) El sistema obtiene un producto en el que se modifica su estado dentro de la campaña	5.1) Ningún producto su estado fue modificado: ● El sistema pasa al paso 7
6) El sistema registra la modificación del estado del producto dentro de la campaña	6.1) No son todos los productos que su estado fue modificado: ● El sistema pasa al paso 5
7) El sistema obtiene los datos nuevos de la campaña	7.1) Los datos no son válidos: ● El sistema muestra mensaje de “Los datos ingresados no son válidos” ● El sistema vuelve al paso 3

8) El sistema modifica los datos de la campaña	
9) El sistema muestra mensaje de : “Campaña modificada”	

Pre - Condiciones:

- El admin tiene sesión activa
- El admin tiene campañas modificadas
- El admin está en el selector de campañas

Post - Condiciones:

- El sistema muestra mensaje “ Campaña modificada”

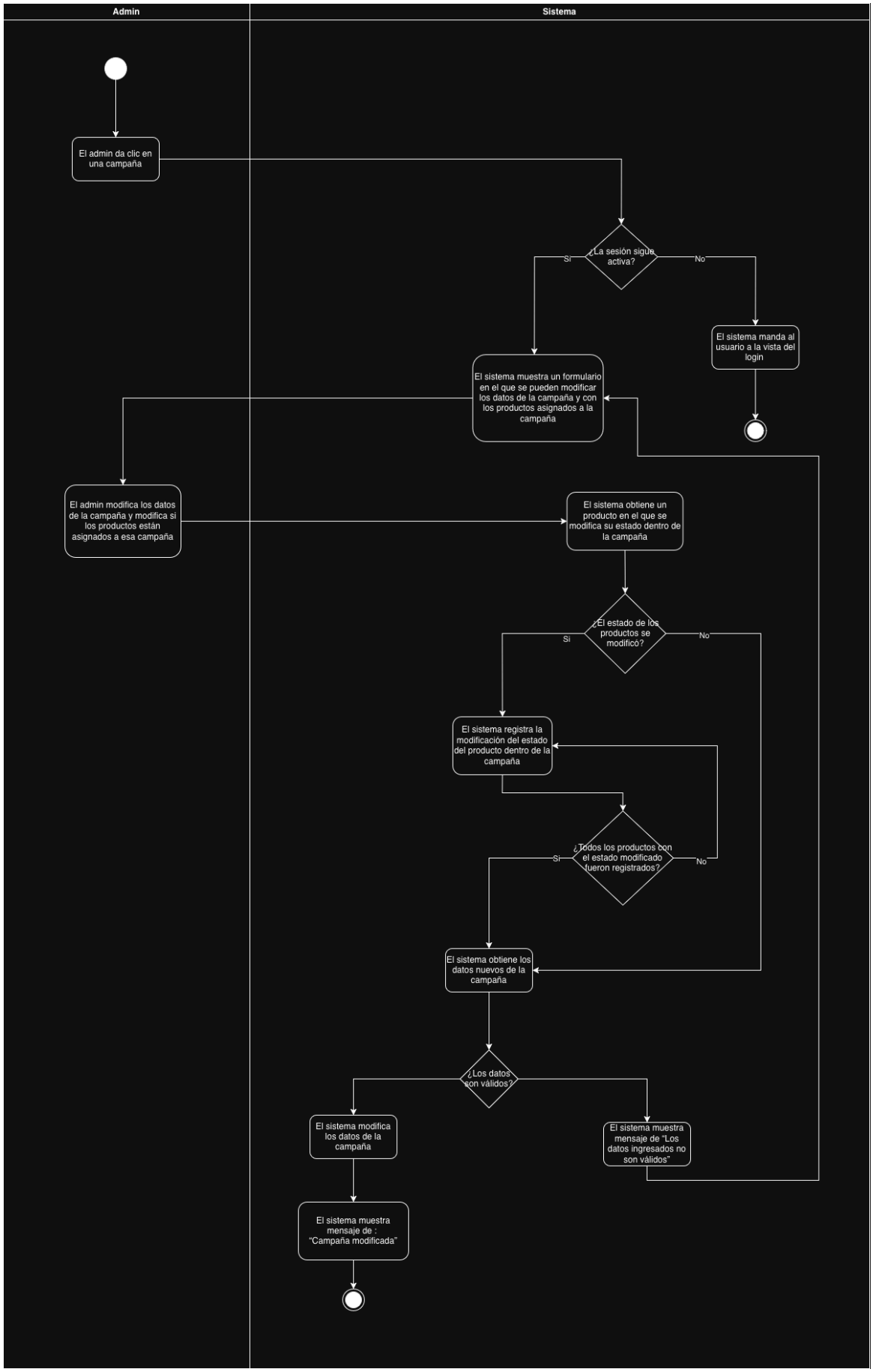
Admin
Sistema
El admin da clic en una campaña
¿La sesión sigue activa?
Si
No
El sistema manda al usuario a la vista del login
El sistema muestra un formulario en el que se pueden modificar los datos de la campaña y con los productos asignados a la campaña
El admin modifica los datos de la campaña y modifica si los productos están asignados a esa campaña
El sistema obtiene un producto en el que se modifica su estado dentro de la campaña
¿El estado de los productos se modificó?
Si
No
El sistema registra la modificación del estado del producto dentro de la campaña
¿Todos los productos con el estado modificado fueron registrados?
Si
No
El sistema obtiene los datos nuevos de la campaña
¿Los datos son válidos?
El sistema modifica los datos de la campaña
El sistema muestra mensaje de "Los datos ingresados no son válidos"
El sistema muestra mensaje de : "Campaña modificada"

Número de caso de uso: PPG 12
Nombre del caso de uso: Carga Masiva
Actor: Admin
Descripción: El administrador registra múltiples productos en el sistema mediante la carga de un archivo CSV.

Flujo Normal	Flujo Alternativo
1) Administrador selecciona opción de Carga Masiva	
2) El sistema guarda en logs: “Se inició caso de uso Carga Masiva”	2.1) Error al conectarse a la base de datos, el sistema lo intenta 5 veces, si sigue sin funcionar pasa al paso 3
3) Administrador carga archivo csv en el sistema	3.1) La sesión está inactiva ● Redirige al usuario a la vista del login. 2.2) Tipo de archivo no válido ● El sistema muestra mensaje ”Tipo de archivo no válido” ● El sistema permite al administrador cargar el archivo de nuevo
4) El sistema procesa los datos de un producto	3.1) El sistema falla al procesar la información ● El sistema muestra mensaje “ Error al leer los datos” ● El sistema permite al administrador cargar el archivo de nuevo
5) El sistema guarda de manera local la información del producto	4.1) Aun hay mas producto que registrar ● El sistema vuelve al paso 3
6) El sistema muestra el detalle de los productos a agregar	
7) El sistema agrega un producto a la base datos	6.1) Aún faltan productos por agregar ● El sistema repite el paso 6 6.2) Error al conectarse a la base de datos ● El sistema muestra mensaje: “Error al cargar los datos” ● El sistema vuelve al paso 5
8) El sistema guarda en logs: “Se terminó Caso de Uso Carga Masiva con éxito”	

9) El sistema muestra mensaje: “Todos los productos fueron registrados”	

Pre - Condiciones:

- El administrador está en la sección de agregar productos

Post - Condiciones:

- El administrador visualiza el detalle de los productos registrados.

Diagrama de Actividades:

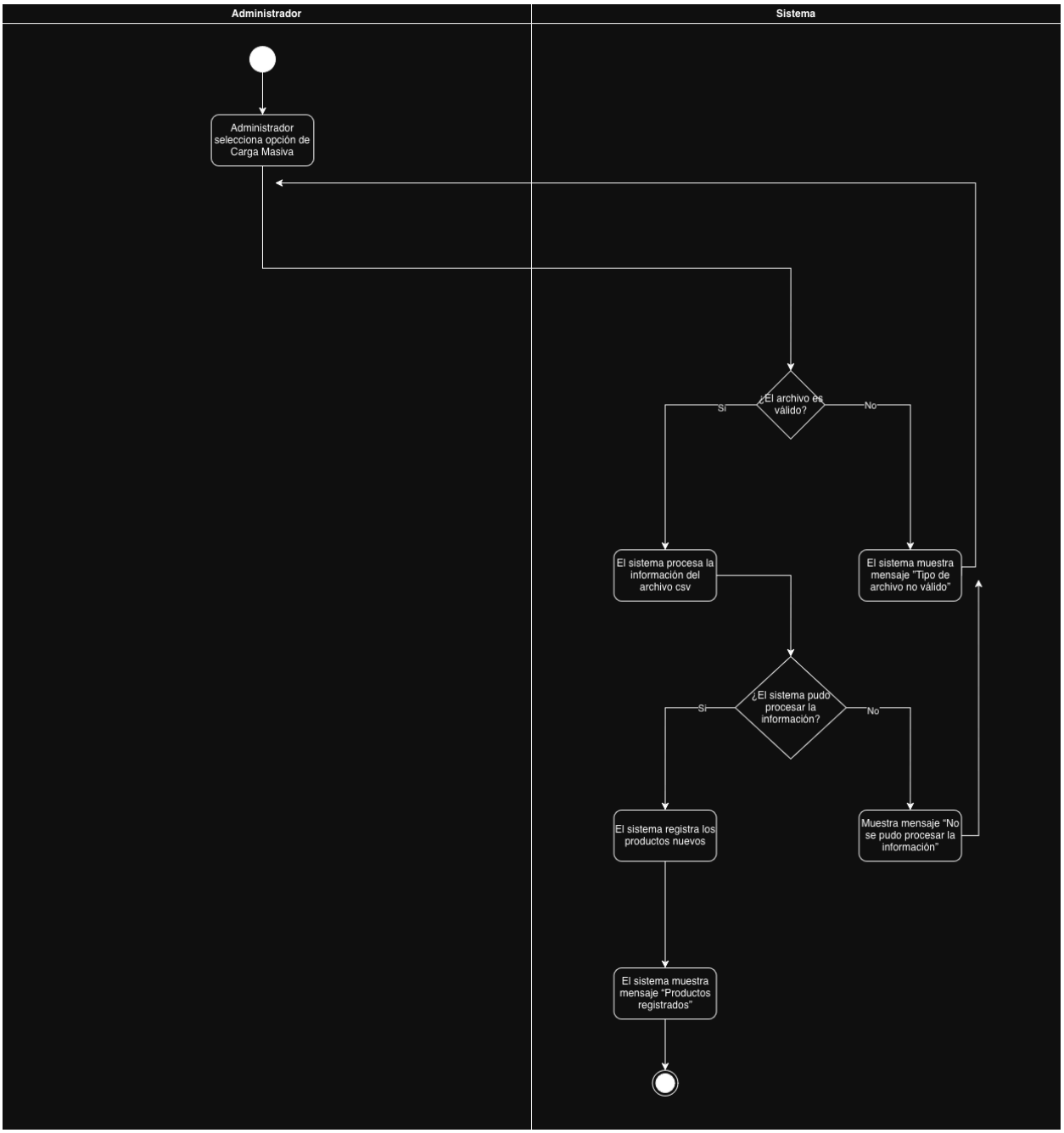

Número de caso de uso: PPG 15
Nombre del caso de uso: Cancelar Orden Propia
Actor: Cliente

Descripción: El Cliente cancela una orden realizada antes del tiempo del tiempo asignado en las configuraciones

Flujo Normal	Flujo Alternativo
El cliente da clic en “Cancelar Orden”	
El sistema comprueba si la sesión sigue activa	La sesión no está activa: El sistema redirige al cliente a la vista de login
El sistema obtiene la orden a cancelar y los datos de la orden	
El sistema calcula el tiempo que ha pasado desde que se registró la orden	El tiempo de cancelación expiró: ● El sistema muestra mensaje de: “No se puede cancelar la orden, el tiempo de cancelación esta expirado” ● Termina el caso de uso
El sistema cambia el estado de la orden a Cancelada	
El sistema muestra mensaje de orden cancelada	

Pre - Condiciones:

- El cliente tiene sesión activa
- El cliente tiene órdenes registradas
- La orden tiene que estar en Estado: Confirmada

Post - Condiciones:

- El sistema muestra mensaje de orden cancelada

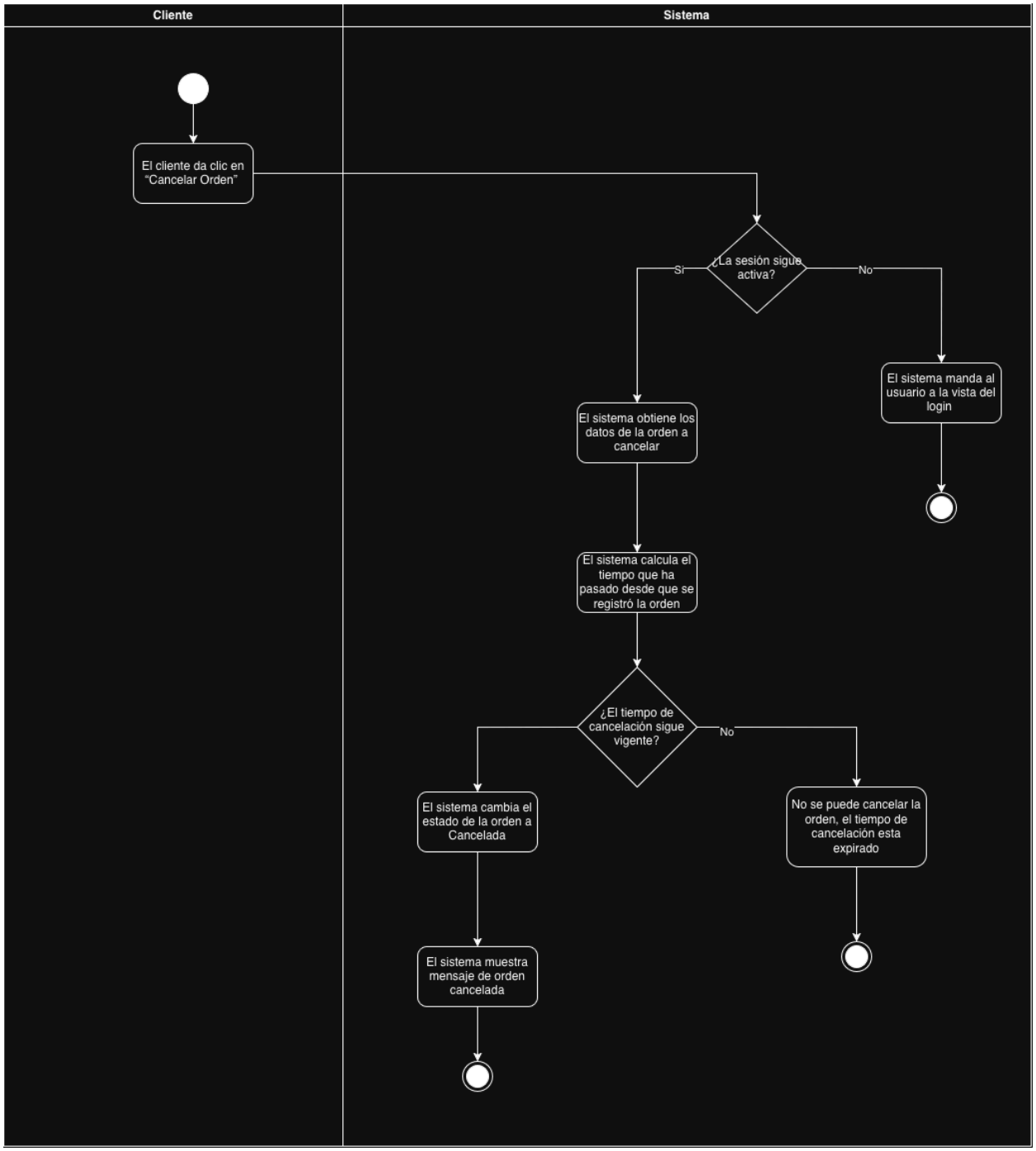
Cliente
Sistema
El cliente da clic en "Cancelar Orden"
¿La sesión sigue activa?
Si
No
El sistema manda al usuario a la vista del login
El sistema obtiene los datos de la orden a cancelar
El sistema calcula el tiempo que ha pasado desde que se registró la orden
¿El tiempo de cancelación sigue vigente?
No
El sistema cambia el estado de la orden a Cancelada
No se puede cancelar la orden, el tiempo de cancelación esta expirado
El sistema muestra mensaje de orden cancelada

Número de caso de uso: PPG 16
Nombre del caso de uso: Modificar una configuración
Actor: Admin
Descripción: El Cliente cancela una orden realizada antes del tiempo del tiempo asignado en las configuraciones

Flujo Normal	Flujo Alternativo
1) El admin da clic en una configuración	
2) El sistema comprueba si la sesión sigue activa	2.1) La sesión no está activa: El sistema redirige al cliente a la vista de login
3) El sistema muestra un formulario en el que se pueden modificar los datos de la configuración	
4) El admin modifica los datos de la configuración	
5) El sistema obtiene los datos ingresados por el admin	6.1) Los datos no son válidos: ● El sistema muestra mensaje de “Los datos ingresados no son válidos” ● El sistema vuelve al paso 3
6) El sistema modifica los datos de la configuración	
7) El sistema muestra mensaje de : “Configuración Modificada”	

Pre - Condiciones:

- El admin tiene sesión activa
- El admin tiene configuraciones registradas
- El admin está en el selector de Configuraciones

Post - Condiciones:

- El sistema muestra mensaje “ Configuración Modificada”

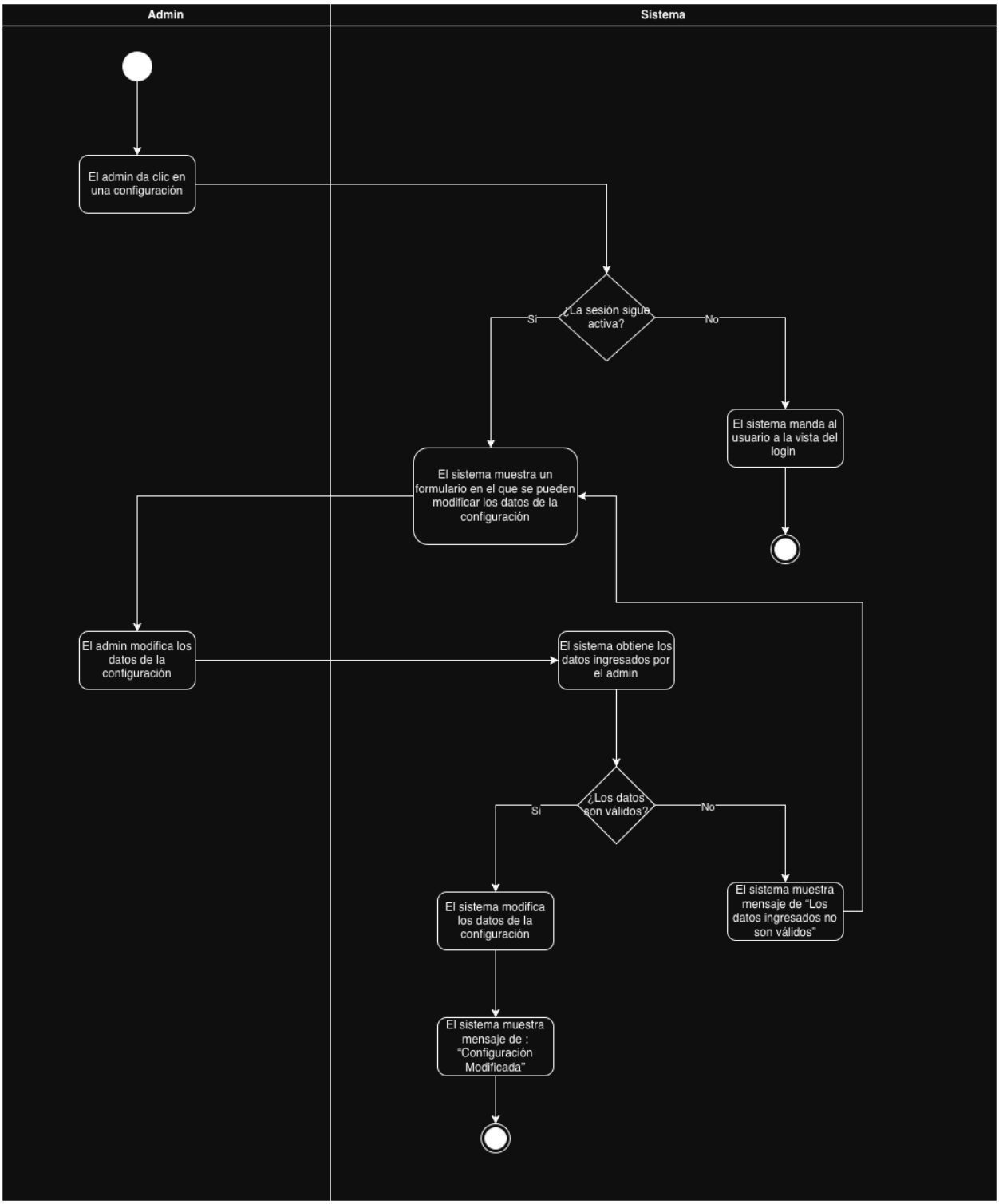

Número de caso de uso: PPG 17
Nombre del caso de uso: realizar orden
Actor: Sistema, Cliente

Descripción: El Cliente realiza una orden referente a los productos encontrados en su carrito, mismos que seleccionó anteriormente.

Flujo de eventos	
NORMAL	ALTERNATIVAS
El sistema muestra los productos agregados en el carrito del usuario	Si el carrito está vacío, se muestra un mensaje “No hay productos agregados”
El usuario revisa los productos agregados	
El usuario selecciona la opción “Realizar pedido”	
El sistema confirma o solicita dirección de envío	Datos erróneos o incompletos, se solicita revisar la dirección
El usuario confirma los datos de envío	
El sistema calcula el monto a pagar de la orden	
El sistema solicita confirmación del pedido	El usuario cancela la operación, regresando al carrito
El usuario confirma la orden	

Reportes

Este es el layout sobre los reportes que vamos a generar, tenemos gráficos para ver la cantidad de ventas por semana, también listas sobre las sucursales con más pedidos, también se puede ver el total de ventas al mes y semanales y el producto más vendido.

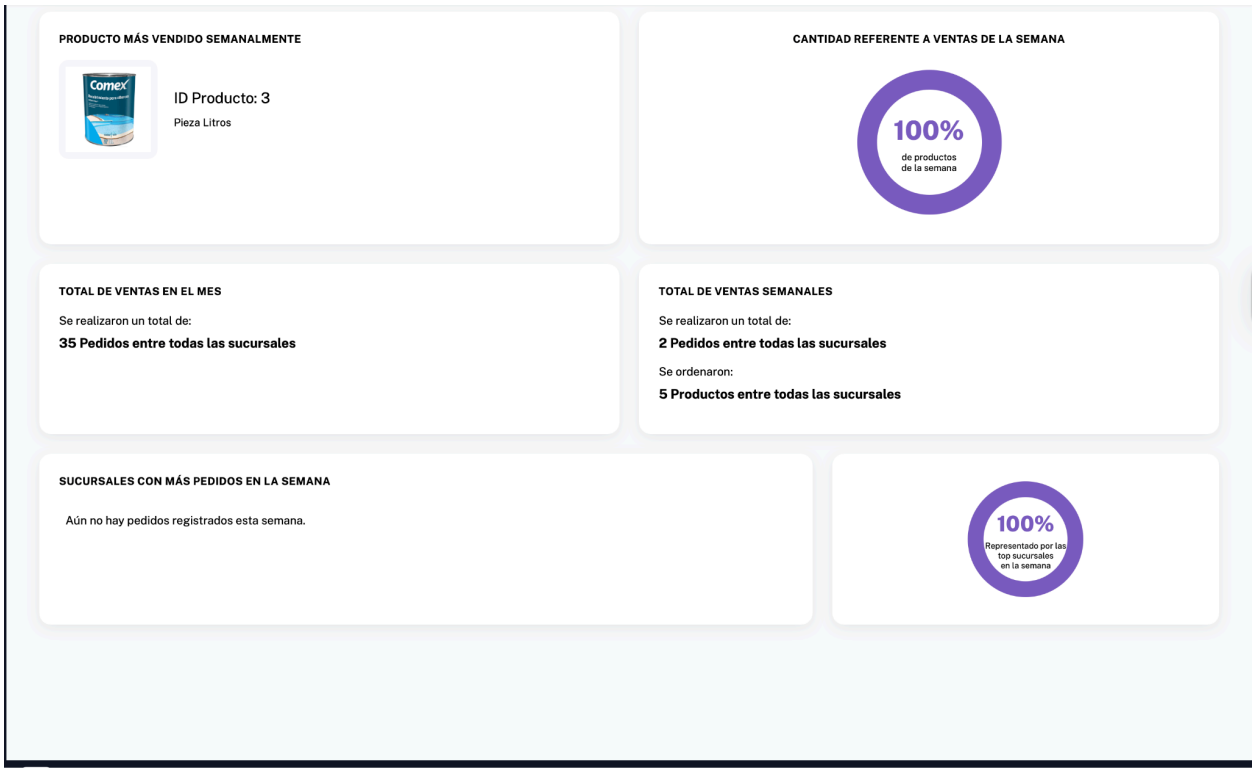

Descripción inicial de la arquitectura de software

1) La estructura general de la aplicación y su(s) estilo(s) arquitectónico(s):

El tipo de arquitectónico es MVC (modelo vista controlador) ya que nos permite separar por capas la lógica del negocio la interfaz, y la gestión de peticiones ya que nos ayuda a un mejor mantenimiento y trabajo paralelo del equipo. No solo esto sino que no ayuda a mejorar la escalabilidad a largo plazo. Los componentes principales de estos serían el Front-end, Back-end, y base de datos los cuales se comunican por medio de http y https.

Tecnologías principales:

- Postgres: Usamos postgres debido a que nuestra base de datos está alojada en supabase y *supabase* utiliza postgres

- Servidor (Backend) :Se usa Node.js como entorno de ejecución para JavaScript en el servidor. Junto a esto, el framework web Express.js gestiona las rutas, la lógica del servidor y middlewares de seguridad.

  El motivo por el que usamos supabase debido a que es gratuito y nos ayuda a poder tener la base de datos en la nube para que todos los integrantes podamos tener los mismos datos.

  También el protocolo por el que se comunica con supabase es https y eso es otro punto por el cual elegimos supabase debido a que esto nos da más seguridad para nuestros datos.

- Framework TailWind: Utilizamos este framework debido a que es minimalista y también debido a que cumple los requerimientos del socio formador que sea sencillo y formal.

2) La descomposición de la aplicación en componentes funcionales:

Módulo de Autenticación: Este se encarga de proteger el ingreso a la página, permitiendo el mismo solamente a usuarios registrados en la base de datos

Módulo de Estadísticas: Este módulo maneja toda la información en la base de datos y la muestra en estadísticas al administrador para que este tenga noción de la demanda de los productos activos

Módulo de Carrito: Módulo que maneja el carrito del cliente, de las acciones al cliente de agregar un producto al carrito, o modificar la cantidad de un producto agregado al carrito

Módulo de Catálogo y Productos: Módulo donde se gestionan los productos registrados.

El Admin aquí puede: Registrar Productos, Modificar Productos, Consultar Productos.

El Cliente aquí puede: Consultar Productos, calificar productos.

Módulo de Órdenes: Módulo encargado de todas las cosas relacionadas con las órdenes, ya sea consultarlas, registrarlas, cancelarlas.

3) Las interfaces entre la aplicación de software y los datos fuera de ella.

---

1. INTERFAZ DE BASE DE DATOS CON SUPABASE: No existe una base de datos local contenida dentro del proyecto, si no que se conecta al servicio externo de Supabase por medio de una API.
2. INTERFAZ DE CONFIGURACIÓN DE ENTORNO: Existe una interfaz entre Node.js y el código del proyecto. La interfaz permite datos sensibles externos al código local, aumentando su seguridad y permitiendo su versatilidad al momento de cambiar entre pruebas y el desarrollo normal.

---

4) La descripción de cómo la arquitectura soporta los requisitos no funcionales.

En el estado que está el proyecto el sistema no soporta los requisitos no funcionales que definimos

Requisitos Funcionales con Caso de pruebas

Número de caso de uso: PPG 13
Nombre del caso de uso: Agregar Producto al Carrito
Actor: Cliente
Descripción: El cliente agrega una cierta cantidad de un producto a su carrito de compra virtual

Flujo Normal	Flujo Alternativo
El cliente asigna la cantidad que va a querer	
El cliente da click en “Agregar al Carrito”	
El sistema comprueba si la sesión sigue activa	2.1) La sesión no está activa: ● El sistema redirige al cliente a la vista de login
El sistema comprueba si el cliente tiene un carrito activo	3.1) El cliente no tiene un carrito activo: ● El sistema crea un carrito nuevo ● El sistema pasa al paso 5
El sistema obtiene la información del producto y la cantidad solicitada	
El sistema comprueba si el producto si está registrado en el carrito	5.1) El producto si está registrado en el carrito, el sistema actualiza la información del carrito sumando la cantidad solicitada al producto El sistema pasa al punto 7

El sistema agrega el producto al carrito con la cantidad solicitada	
El sistema redirige al usuario a la vista del carrito	

Pre - Condiciones:

- El usuario está en la sección de un producto
- El usuario ha iniciado sesión
- El usuario tiene el rol de cliente

Post - Condiciones:

- El cliente visualiza el carrito con el producto agregado

Diagrama de actividades de agregar un producto al carrito

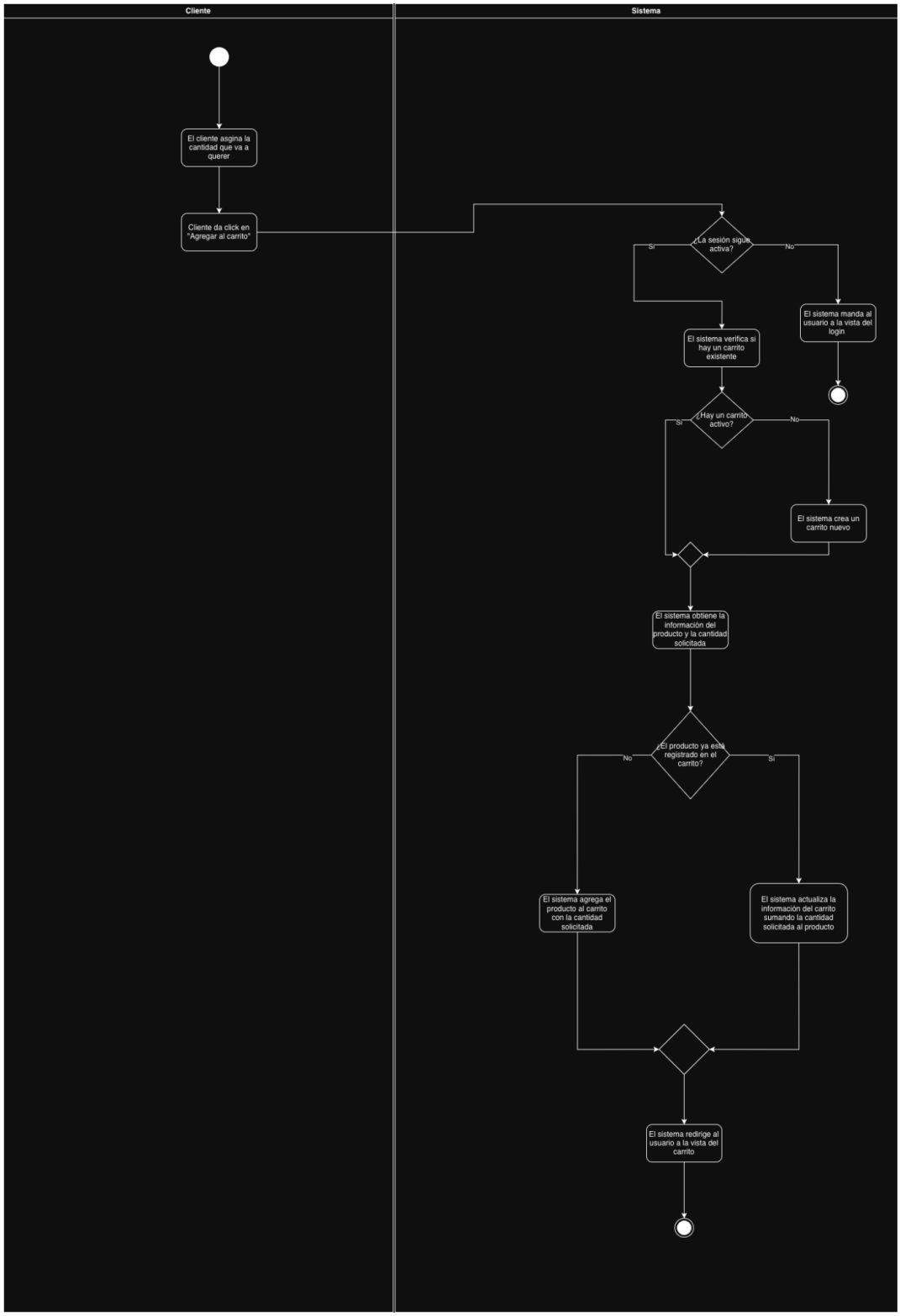
Cliente
Sistema
El cliente asgina la cantidad que va a querer
Cliente da click en "Agregar al carrito"
¿La sesión sigue activa?
Si
No
El sistema manda al usuario a la vista del login
El sistema verifica si hay un carrito existente
¿Hay un carrito activo?
Si
No
El sistema crea un carrito nuevo
El sistema obtiene la información del producto y la cantidad solicitada
¿El producto ya está registrado en el carrito?
No
Si
El sistema agrega el producto al carrito con la cantidad solicitada
El sistema actualiza la información del carrito sumando la cantidad solicitada al producto
El sistema redirige al usuario a la vista del carrito

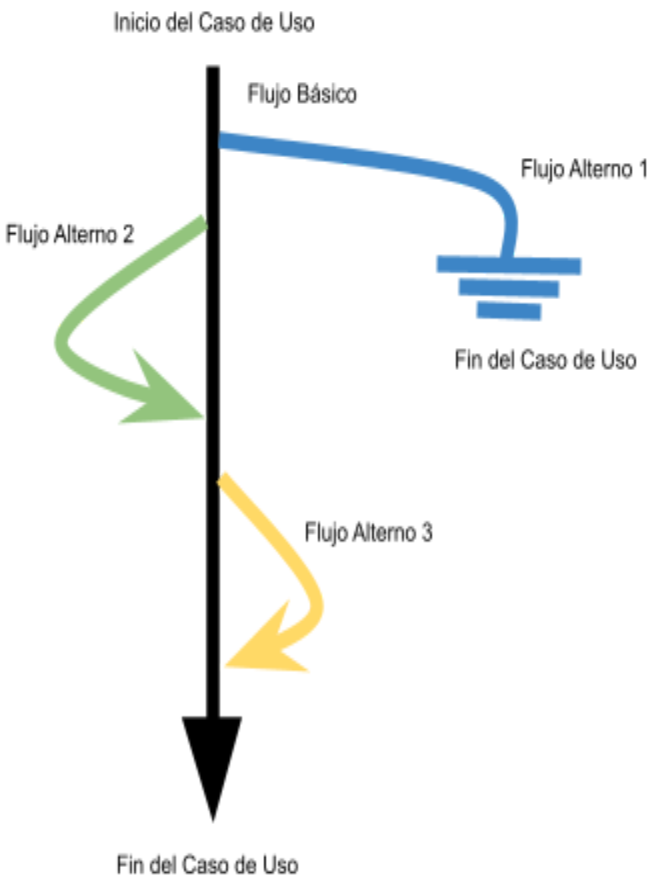

Flujo Basico

Selecciona la cantidad que vas a querer agregar
El cliente a través de una lista de opciones numéricas o a través de elige la cantidad que quiere del producto

Selecciona “Agregar Producto Al Carrito”
El cliente selecciona el botón amarrillo que dice agregar al carrito

El sistema agrega el producto al carrito.

Se muestra la vista del carrito
El sistema redirige al cliente a la vista del carrito donde él puede ver su producto agregado al carrito

---

Flujo Alterno

Flujo Alterno 1 – Sesión inactiva

Ocurre en el paso 2

El sistema verifica si el cliente tiene una sesión activa.
Si no tiene una sesión activa, el sistema redirige al cliente a la vista de inicio de sesión.

Flujo Alterno 2 – No existe carrito activo

Ocurre en el paso 3

El sistema verifica si el cliente tiene un carrito activo.
Si no existe un carrito activo, el sistema crea un carrito nuevo para el cliente y continúa con el flujo.

Flujo Alterno 3 – El producto ya existe en el carrito

Ocurre en el paso 3

El sistema verifica si el producto ya se encuentra en el carrito.
Si el producto ya existe, el sistema actualiza la cantidad del producto sumando la cantidad solicitada.

Escenarios de los Casos de Uso

Escenario 1	Flujo Basico		
Escenario 2	Flujo Basico	Flujo alterno 1	
Escenario 3	Flujo basico	Flujo alterno 2	
Escenario 4	Flujo basico	Flujo alterno 3	
Escenario 5	Flujo Basico	Flujo alterno 2	Flujo alterno 3

Generar Escenarios

Nombre del escenario	**Flujo inicial**	**Alternativa**
Escenario 1 - Se agrega correctamente el producto al carrito	**Flujo Basico**	
Escenario 2 - Sesión Inactiva	**Flujo Basico**	**A1**
Escenario 3 - Sin carrito	**Flujo Basico**	**A2**
Escenario 4 - El Producto ya esta agregado en el carrito	**Flujo Basico**	**A3**
Escenario 5 - Timeout del Servidor	**Flujo Basico**	**A4**
Escenario 6 - Falla de base de datos	**Flujo Basico**	**A5**

Identificar Casos de testeo

ID	Escenario	Usuario	Contraseña	Carrito Activo	id_producto en el carrito	Cantidad	BD	Resultado esperado
ES 1	Flujo Normal	V	V	V	I	V	V	Se muestra el producto en el carrito
ES 2	Sesion Inactiva	I	I	N/A	N/A	V	N/A	Redirige a login
ES 3	Sin Carrito	V	V	I	I	V	V	Crea un nuevo carrito y agrega el producto
ES 4	El Producto ya esta agregado en el carrito	V	V	V	V	V	V	Se actualiza la cantidad en el carrito
ES 5	Timeout	V	V	V	I	I	N/A	Manda mensaje de error “No se pudo recibir la información”
ES 6	BD Caida	V	V	V	I	V	I	Manda mensaje de error “ No hay conexión “

Identificar valores para los test

ID	Escenario	Usuario	Contraseña	Carrito Activo	id_producto en el carrito	cantidad	BD	Resultado esperado	Iteracion 1	Iteracion 2
ES 1	Flujo Normal	jesus	123456	Si	N/A	5	Si	Se muestra el producto en el carrito con la cantidad 5	Cantidad 5, se agregó al carrito	Cantidad 5, se agregó al carrito
ES 2	Sesion Inactiva	jesusNo	contraIncorrecta	N/A	N/A	5	N/A	Redirige a login	Aun no Esta implementado	Aun no Esta implementado
ES 3	Sin Carrito	jesus	123456	No	N/A	5	Si	Crea un nuevo carrito y agrega el producto	Se creo, el carrito	Se creo, el carrito, por ahora uso una constante pero ya luego lo paso a sessions cuando este implementado el inicio de sesion
ES 4	El Producto ya esta agregado en el carrito	jesus	123456	Si	01, cantidad 5	5	Si	Se actualiza la cantidad en el carrito, cantidad: 10	La cantidad se actualizo a 55	La cantidad se actualizo a 10
ES 5	Timeout	jesus	123456	Si	N/A	null	N/A	Manda mensaj	No enseña	Muestra:

								e de error “No se pudo recibir la informa ción”	nada	Mensaj e de error
ES 6	BD Caida	jesus	123456	Si	N/A	5	N/A	Manda mensaj e de error “ No hay conexió “	No enseña nada	Muestr a: Mensaj e de error

Número de caso de uso: PPG 14
Nombre del caso de uso: Modificar Cantidad de un producto en el carrito
Actor: Cliente
Descripción: El cliente modifica la cantidad de un producto del carrito, agregando o restando cantidad.

Flujo Normal	Flujo Alternativo
El cliente modifica la cantidad de un producto del carrito	
El sistema comprueba si la sesión sigue activa	2.1) La sesión no está activa: ● El sistema redirige al cliente a la vista de login
El sistema obtiene el producto y la cantidad nueva	2.1) La cantidad es 0 ● El sistema borra el producto del carrito del cliente ● Se hace refresh de la página y con un mensaje del producto que fue eliminado Termina el caso de uso

El sistema modifica la cantidad del producto	
El sistema hace refresh de la página	

Pre - Condiciones:

- El usuario está en la sección de carrito
- El usuario ha iniciado sesión
- El usuario tiene el rol de cliente
- El usuario tiene al menos un producto registrado en el carrito

Post - Condiciones:

- El cliente visualiza el carrito actualizado

Diagrama de actividades de agregar un producto al carrito

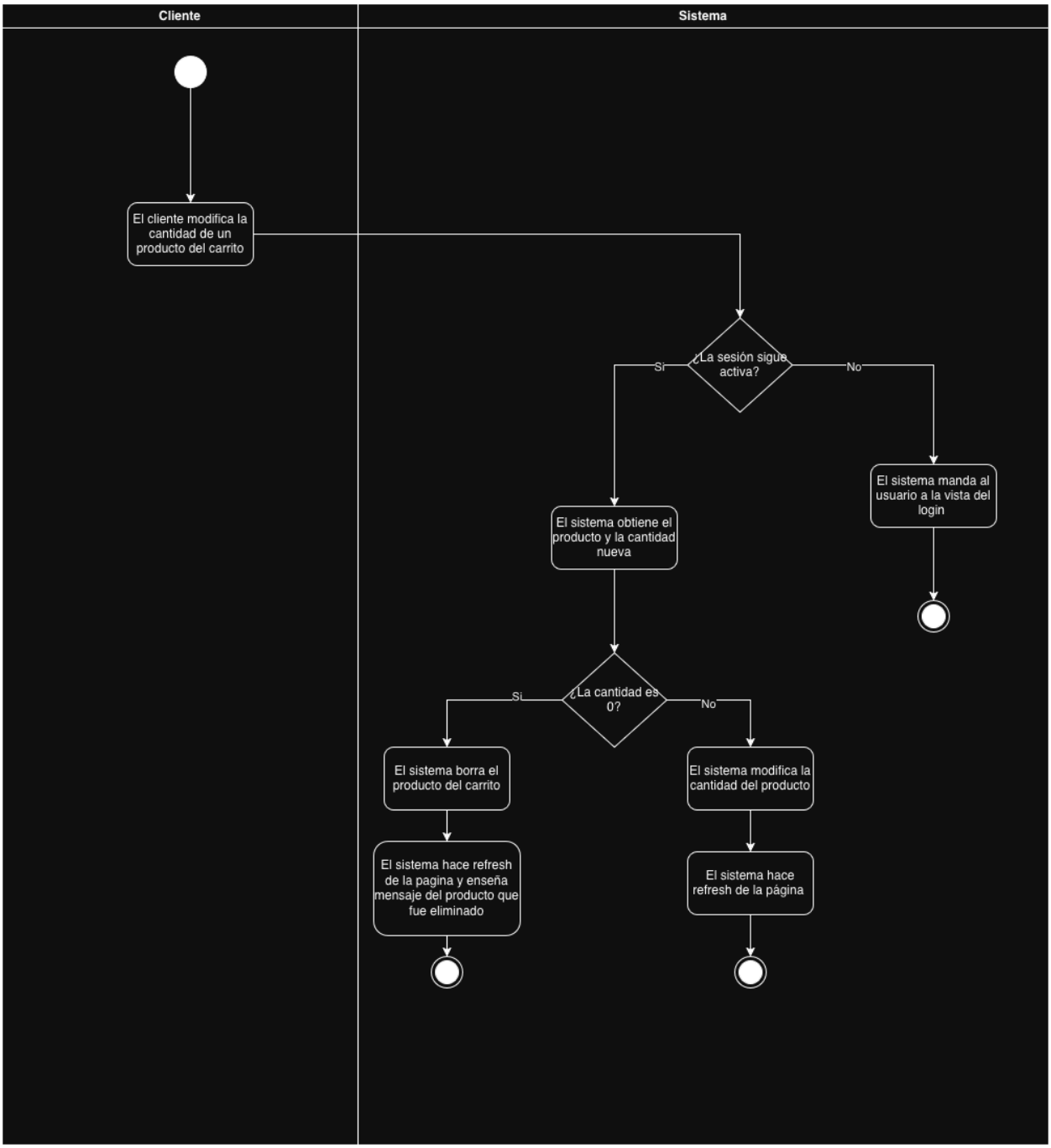
Cliente
Sistema
El cliente modifica la cantidad de un producto del carrito
¿La sesión sigue activa?
Si
No
El sistema manda al usuario a la vista del login
El sistema obtiene el producto y la cantidad nueva
¿La cantidad es 0?
Si
No
El sistema borra el producto del carrito
El sistema modifica la cantidad del producto
El sistema hace refresh de la pagina y enseña mensaje del producto que fue eliminado
El sistema hace refresh de la página

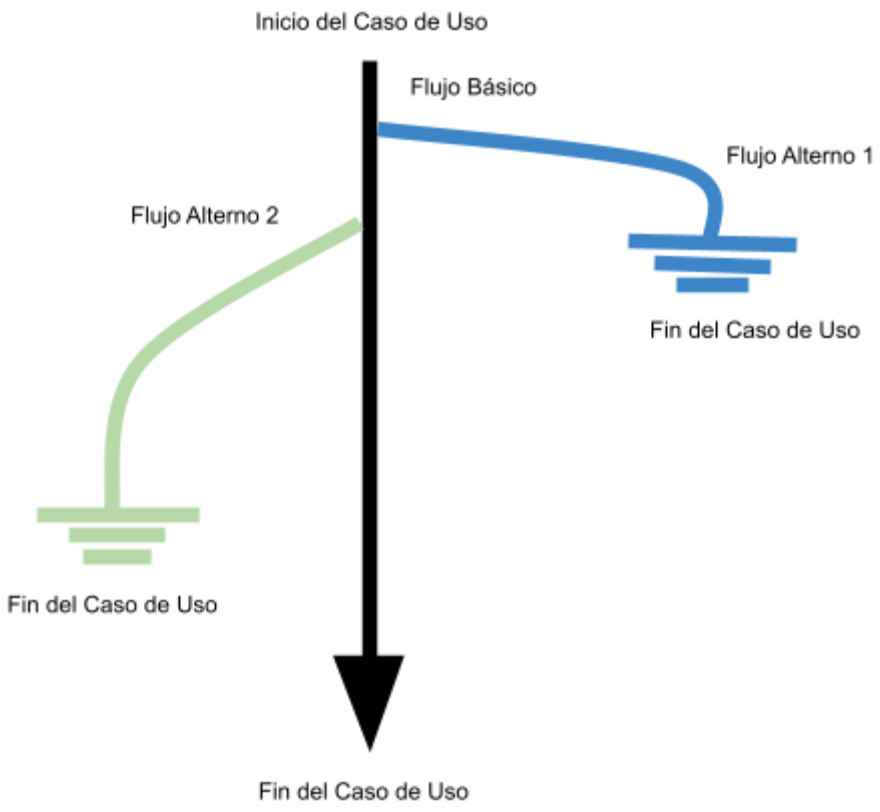

Flujo Basico

El cliente modifica la cantidad de un producto
El cliente usando las 3 opciones de que te damos de agregar uno, quitar uno o eliminar producto del carrito modifica la cantidad del producto pedido

El sistema modifica la cantidad del producto

Se muestra hace refresh de la vista del carrito
El sistema hace refresh de la vista del carrito para actualizar la información

---

Flujo Alterno

Flujo Alterno 1 – Sesión inactiva

Ocurre en el paso 1

El sistema verifica si el cliente tiene una sesión activa.
Si no tiene una sesión activa, el sistema redirige al cliente a la vista de inicio de sesión.

Flujo Alterno 2 – El producto se elimina

Ocurre en el paso 2

El sistema verifica si la cantidad ingresada es 0.

Si es 0 el sistema elimina el producto del carrito y luego muestra el producto en un mensaje el producto eliminado con un link para poder consultarlo

---

Escenarios de los Casos de Uso

Escenario 1	Flujo Basico		
Escenario 2	Flujo Basico	Flujo alterno 1	

Escenario 3	Flujo basico	Flujo alterno 2	

Generar Escenarios

Nombre del escenario	**Flujo inicial**	**Alternativa**
Escenario 1 - Se modifica la cantidad del producto	**Flujo Basico**	
Escenario 2 - Sesión Inactiva	**Flujo Basico**	**A1**
Escenario 3 - Se elimina el producto	**Flujo Basico**	**A2**
Escenario 4 - Timeout del Servidor	**Flujo Basico**	**A3**
Escenario 5 - Falla de base de datos	**Flujo Basico**	**A4**

Identificar Casos de testeo

ID	Escenario	Usuario	Contraseña	Cantidad	BD	Resultado esperado
ES 1	Flujo Normal	V	V	V	V	Se modifica el cantidad del producto
ES 2	Sesion Inactiva	I	I	V	N/A	Redirige a login
ES 3	Se elimina el producto del carrito	V	V	V	V	Se elimina el prodcto del carrito y se muestra un mensaje con el producto eliminado
ES 5	Timeout	V	V	I	N/A	Manda mensaje de error “No se pudo recibir la informaci ón”
ES 6	BD Caida	V	V	V	I	Manda mensaje de error “ No hay conexión “

Identificar valores para los test

ID	Escenario	Usuario	Contraseña	Cantidad	BD	Resultado esperado	Iteracion 1
ES 1	Flujo Normal	jesus	1234	5	Si	Se modifica el cantidad del producto	Se modifico Correcta mente
ES 2	Sesion Inactiva	I	I	5	N/A	Redirige a login	Si
ES 3	Se elimina el producto del carrito	jesus	1234	0	Si	Se elimina el prodcto del carrito y se muestra un mensaje con el producto eliminado	Se elimino el producto y se mostro el mensaje del producto eliminado con link a el producto
ES 5	Timeout	jesus	1234	null	N/A	Manda mensaje de error “No se pudo recibir la informaci ón”	Manda mensaje de error
ES 6	BD Caida	jesus	1234	5	No	Manda mensaje de error “ No hay conexión “	Manda mensaje de erro

Número de caso de uso: PPG 1
Nombre del caso de uso: Iniciar sesión
Actor: Cualquier usuario
Descripción: El usuario ingresa al sitio web ingresando sus credenciales.

Flujo normal	Flujo alternativo
1. El administrador ingresa su email y su contraseña	
2. El sistema verifica si el email se encuentra registrado en la base de datos	2.1 El email no se encuentra registrado y se muestra el mensaje “Usuario y/o contraseña incorrecta”
3. El sistema valida las credenciales del usuario	3.1 Las credenciales no son válidas y se muestra el mensaje “Usuario y/o contraseña incorrecta”
4. El sistema obtiene el rol y los privilegios del usuario	
5. El sistema redirige al usuario dependiendo de su rol asignado	

Pre-condiciones:
- El usuario debe de estar registrado en la base de datos
- El sistema debe marcar una sesión iniciada

Post-condiciones:
- El usuario debe tener acceso solo al apartado diseñado para su rol y privilegios asignados

Diagrama de actividades:

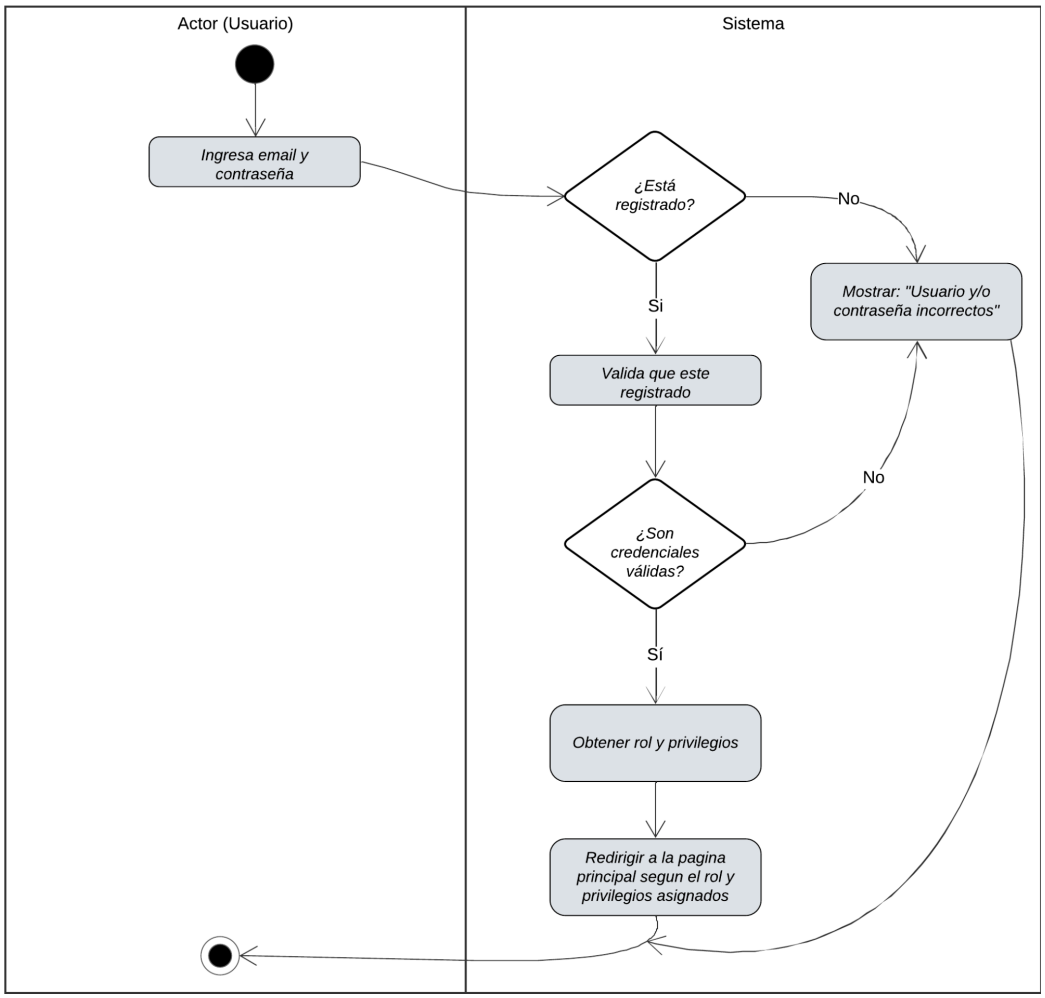
Actor (Usuario)
Sistema
Ingresa email y contraseña
¿Está registrado?
No
Mostrar: "Usuario y/o contraseña incorrectos"
Si
Valida que este registrado
No
¿Son credenciales válidas?
Sí
Obtener rol y privilegios
Redirigir a la pagina principal segun el rol y privilegios asignados

Flujos:

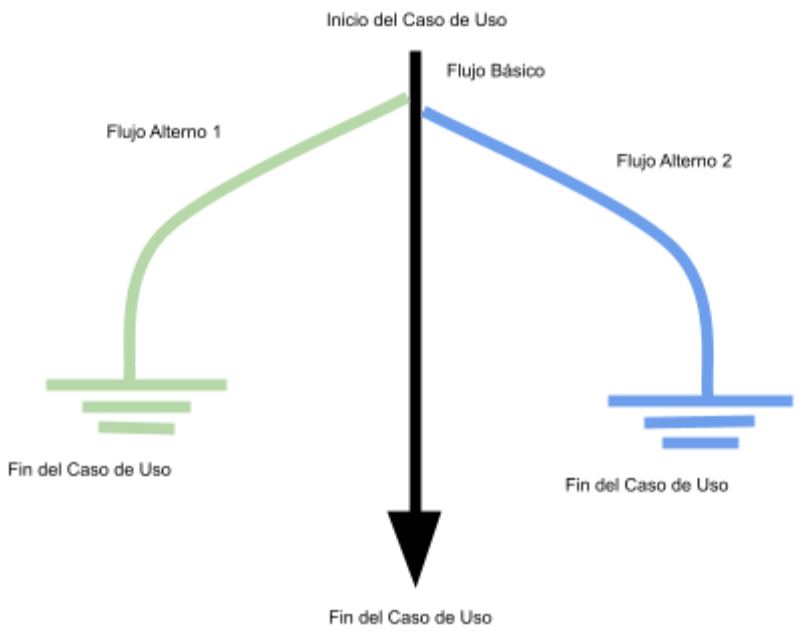

Flujo básico:
El usuario ingresa sus credenciales, el sistema las válida y lo redirige a la vista dependiendo de su rol y privilegios asignados

Flujo alterno 1:
El usuario ingresa un email que no está registrado y no deja ingresar al usuario al sistema

Flujo alterno 2:
El usuario ingresa credenciales inválidas y el sistema no deja ingresa al usuario

Identificar escenarios de casos de uso:

Escenario 1	Flujo básico	
Escenario 2	Flujo básico	Flujo alterno 1
Escenario 3	Flujo básico	Flujo alterno 2

Generar escenarios descritos:

ID	Descripción de escenario	Flujo inicial	Flujo alternativo
E1	El usuario ingresa credenciales válidas y vigentes	básico	N/A

E2	El sistema no logra conectarse con la base de datos y no obtiene verificación de las credenciales	básico	N//A
E3	El usuario ingresa un email que no aún no está dado de alta	básico	alterno 1
E4	El usuario ingresa un contraseña incorrecta	básico	alterno 2

Casos de prueba:

ID	Escenario/condición	Email	Contraseña	Resultado esperado
CPI 1	E1 - Inicio de sesión sin inconveniente	V	V	El usuario inicia sesión exitosamente
CPI 2	E2 - El sistema no se conecta con la base de datos	F	F	El usuario no logra ingresar al sistema
CPI 3	E3 - Email incorrecto	F	V	El usuario no logra ingresar al sistema
CPI 4	E4 - Contraseña incorrecta	V	F	El usuario no logra ingresar al sistema

Identificar valores para casos de prueba:

ID	Escenario/condición	Email	Contraseña	Resultado esperado
CPI 1	E1 - Inicio de sesión sin inconveniente	admin@admin.com	admin	El usuario inicia sesión exitosamente
CPI 2	E2 - El sistema no se conecta con la base de	N/A	N/A	El usuario no logra ingresar

	datos			al sistema
CPI 3	E3 - Email incorrecto	N/A	admin	El usuario no logra ingresar al sistema
CPI 4	E4 - Contraseña incorrecta	admin@admin.com	N/A	El usuario no logra ingresar al sistema

Número de caso de uso: PPG 3
Nombre del caso de uso: Agregar producto al catálogo
Actor: Admin
Descripción: El administrador agrega un producto particular manualmente al catálogo, por ende a la base de datos.

Flujo normal	Flujo alternativo
1. El administrador hace clic en la opción agregar producto	
2. El sistema verifica que el administrador tenga una sesión activa	2.1 Si este no tiene un sesión activa se le redirige al login
3. El sistema muestra la vista de “Agregar producto” en la pestaña de “Agregar producto manualmente” con el formulario vacío	
4. El administrador llena el formulario con toda la información solicitada	
5. El administrador marca la opción “Mostrar producto activo” como seleccionada	5.1 Si no se marca seleccionada seguir flujo pero mostrar mensaje de “El producto se agrego como INACTIVO y no se mostrará” en el mensaje final
6. El administrador hace clic en el botón “Agregar”	6.1 El administrador selecciona la opción “volver a página principal” o “Carga masiva de productos” y se termina el caso de uso sin agregar producto
7. El sistema verifica que todos los campos estén llenos	7.1 Si un campo no está lleno, se notifica y se pide llenar obligatoriamente
8. El sistema muestra un mensaje de confirmación con la leyenda: “Estás seguro de la información de este producto”	
9. El administrador selecciona la opción “Continuar”	9.1 El administrador selecciona la opción “Cancelar” y vuelve al paso 3 con información previamente agregada
10. El sistema agrega el producto a la base de datos	
11. El sistema guarda la acción en la sesión activa	

12. El sistema muestra un mensaje con la leyenda “El producto se agrego correctamente”	

Pre-condiciones:

- El admin debe tener una sesión iniciada y activa
- El admin debe estar visualizando la página principal del administrador

Post-condiciones:

- El producto agregado se muestra en el catálogo de productos
- La sesión guarda la que el admin agrego un producto y la clave del producto agregado

Diagrama de actividades:

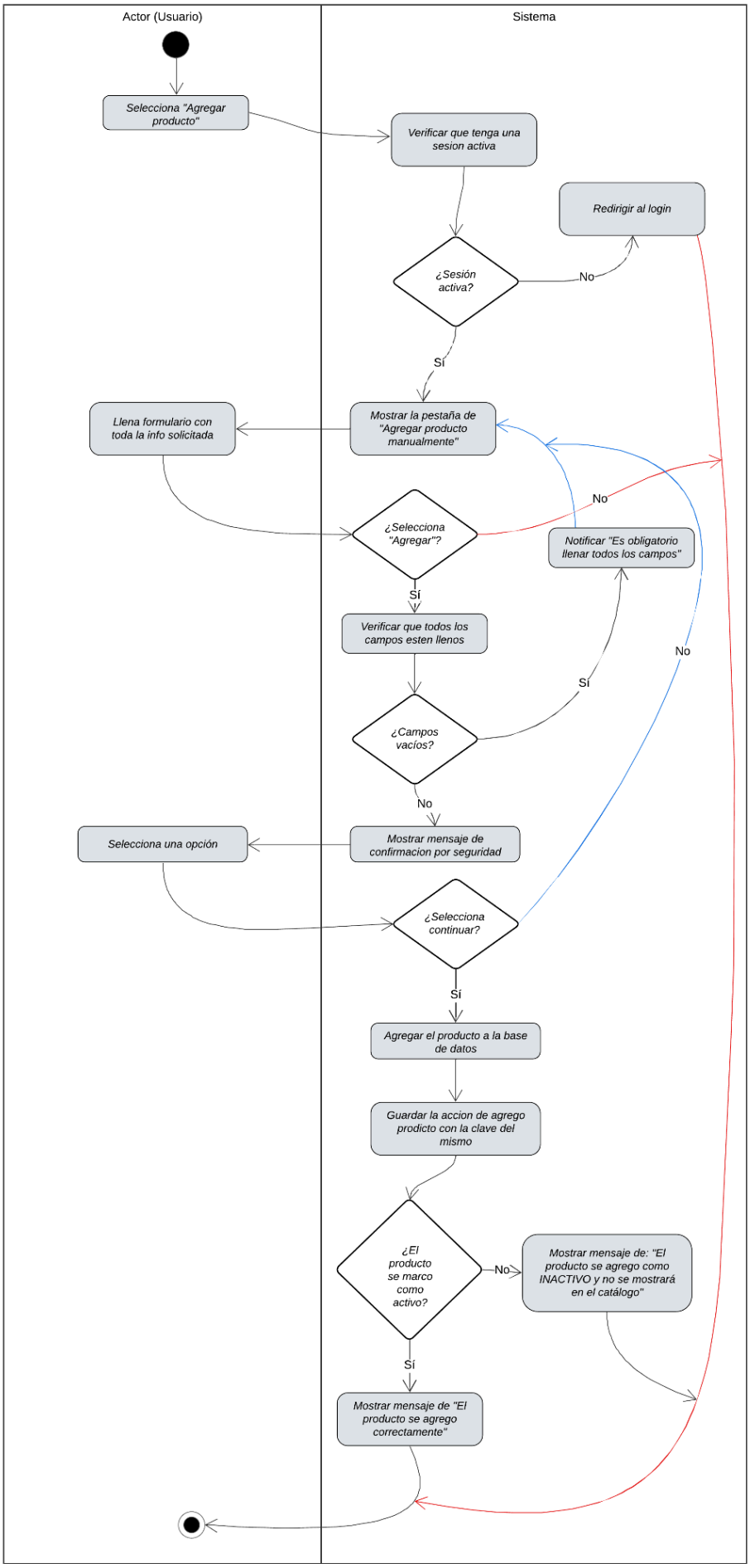
Actor (Usuario)
Sistema
Selecciona "Agregar producto"
Verificar que tenga una sesion activa
Redirigir al login
¿Sesión activa?
No
Sí
Mostrar la pestaña de "Agregar producto manualmente"
Llena formulario con toda la info solicitada
¿Selecciona "Agregar"?
No
Notificar "Es obligatorio llenar todos los campos"
Sí
Verificar que todos los campos esten llenos
No
Sí
¿Campos vacíos?
No
Mostrar mensaje de confirmacion por seguridad
Selecciona una opción
¿Selecciona continuar?
Sí
Agregar el producto a la base de datos
Guardar la accion de agrego prodicto con la clave del mismo
¿El producto se marco como activo?
No
Mostrar mensaje de: "El producto se agrego como INACTIVO y no se mostrará en el catálogo"
Sí
Mostrar mensaje de "El producto se agrego correctamente"

Flujos:

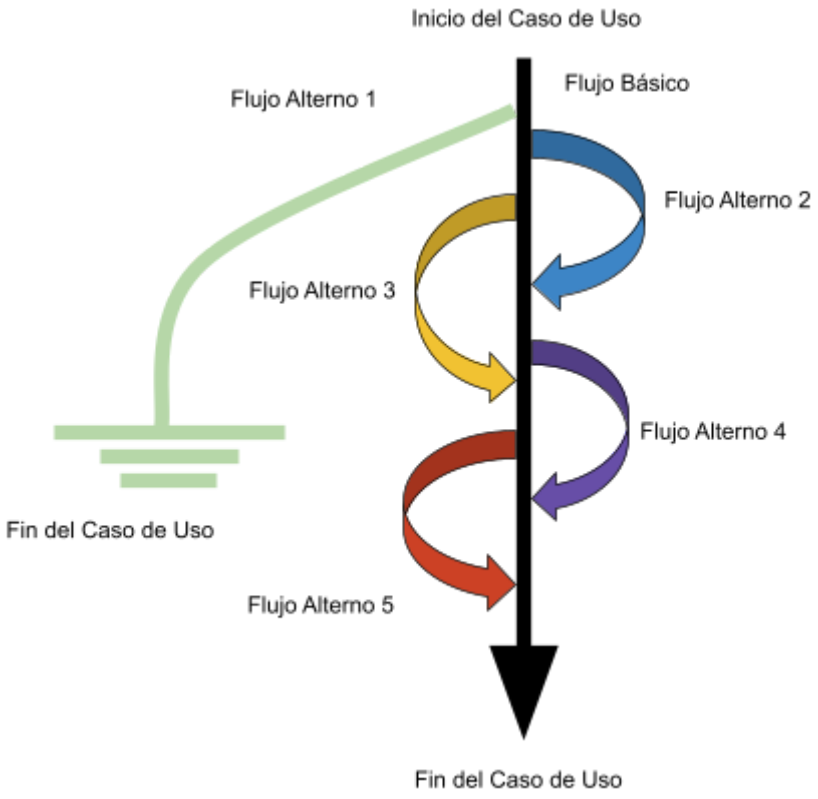

Flujo básico:
El administrador selecciona la opción de agregar producto.
El administrador llena los campos vacíos con la información correspondiente
El administrador selecciona agregar y confirma los cambios
El sistema agrega un producto al catálogo y a la base de datos

Flujo alterno 1:
El sistema verifica que la sesión del administrador no está activa y lo redirige al login terminando el caso de uso

Flujo alterno 2:
El administrador no selecciona Agregar, en cambio, en cualquier paso selecciona la opción “Volver a la página principal” o “Carga masiva de productos” o se desconecta de internet o algún factor externo que lo haga salir de la pestaña de agregar producto manualmente

Flujo alterno 3:
El administrador erróneamente cree que llenó todos los campos del formulario pero hay mínimo uno vacío y se le pide obligatoriamente llenar todos los campos para poder seguir con el flujo normal

Flujo alterno 4:
Tras seleccionar “Agregar” y mostrar el mensaje de seguridad de verificación el administrador selecciona la opción de “Cancelar” por cualquier razón importante y se vuelve a mostrar el formulario con la información ya agregada

Flujo alterno 5:
Se verifica si el administrador marcó el producto como activo para la preventa y si no se marcó, se muestra en el mensaje que se agregó como inactivo. (Se puede modificar después en editar producto)

Identificar escenarios de casos de uso:

Escenario 1	Flujo básico				
Escenario 2	Flujo básico	Flujo alterno 1			
Escenario 3	Flujo básico	Flujo alterno 2			
Escenario 4	Flujo básico	Flujo alterno 3			
Escenario 5	Flujo básico	Flujo alterno 4			
Escenario 6	Flujo básico	Flujo alterno 5			
Escenario 7	Flujo básico	Flujo alterno 3	Flujo alterno 4	Flujo alterno 5	
Escenario 8	Flujo básico	Flujo alterno 3	Flujo alterno 5		
Escenario 9	Flujo básico	Flujo alterno 4	Flujo alterno 5		

Generar escenarios descritos:

ID	Descripción	Flujo inicial	Flujo alternativo
E1	El administrador agrega un producto sin problema y siguiendo el flujo básico	básico	N/A
E2	El administrador no tiene una sesión activa y lo redirige al login	básico	alterno 1
E3	Al administrador se olvidó de agregar la clave del producto	básico	alterno 3
E4	El administrador no marca el producto como activo al agregarlo	básico	alterno 5
E5	El administrador selecciona por error volver a la página principal	básico	alterno 2
E6	El administrador selecciona la opción de cancelar en el mensaje de verificación	básico	alterno 4

Casos de prueba:

ID	Escenario/ Condición	Sesion activa	Abandonar la pestaña	Nombre del producto	Descripción	Clave	Unidad de venta	Unidad de medida	Imagen	Peso	Marcar activo	Aceptar cambios	Resultado esperado
CPAD1	E1 - Flujo básico	V	F	V	V	V	V	V	V	V	V	V	El producto se agrega exitosamente
CPAD2	E2 - La sesión no está activa	F	F	F	F	F	F	F	F	F	F	F	Se redirecciona al login

CPAD3	E3 - El admin no coloca clave	V	F	V	V	F	V	V	V	V	V	F	El sistema no deja proseguir el flujo normal hasta que se coloque la clave
CPAD4	E4 - El producto se marca inactivo	v	v	v	v	v	v	v	v	v	f	v	El producto se agrega y se notifica que está inactivo
CPAD5	E5 - El admin vuelve a la página principal	V	V	F	F	F	F	F	F	F	F	F	El caso de uso termina se vuelva a la página principal
CPAD6	E6 - El admin cancela los cambios en la verificación	V	F	v	V	V	V	V	V	V	V	F	El sistema vuelve a mostrar el formulario con la información agregada anteriormente

Identificar valores para casos de prueba:

ID	Escenario/Condición	Sesion activa	Abandonar la pestaña	Nombre del producto	Descripción	Clave	Unidad de venta	Unidad de medida	Imagen	Peso	Marcar activo	Aceptar cambios	Resultado esperado
CPAD1	E1 - Flujo básico	V	F	Pintura negra	Pintura color negro para exterior	PN003	Pieza	litros	PINT_NEGR.PNG	19 kg	V	V	El producto se agrega exitosamente
CPAD2	E2 - La sesión no está activa	F	F	F	F	F	F	F	F	F	F	F	Se redireccina al login
CPAD3	E3 - El admin no coloca clave	V	F	Pintura negra	Pintura color negro para exterior	F	Pieza	litros	PINT_NEGR.PNG	19 kg	V	F	El sistema no deja proseguir el flujo normal hasta que se coloque la clave
CPAD4	E4 - El producto se marca inactivo	v	v	Pintura negra	Pintura color negro para exterior	PN003	Pieza	litros	PINT_NEGR.PNG	19 kg	f	v	El producto se agrega y se notifica que está inactivo
CPAD5	E5 - El admin vuelve a la página	V	V	F	F	F	F	F	F	F	F	F	El caso de uso termina se vuelva a la

	principal												página principal
CPAD6	E6 - El admin cancela los cambios en la verificación	V	F	Pintura negra	Pintura color negro para exterior	PN003	Pieza	litros	PINT_NEGR.PNG	19 kg	V	F	El sistema vuelve a mostrar el formulario con la información agregada anteriormente

Número de caso de uso: PPG 5

Nombre del caso de uso: Modificar un producto

Actor: Admin

Descripción: El administrador modifica la información de un producto, debido a cualquier motivo necesario o lo “elimina” desactivando el producto de la preventa actual.

Flujo normal 1	Flujo alternativo 1
1) El administrador selecciona la opción “Editar Producto”	
2) El sistema verifica que haya productos en el catálogo	2.1) Si no hay productos en el catálogo mostrar “Aún no se ha agregado ningún producto”
3) El sistema muestra el catálogo con una barra de búsqueda y habilita la búsqueda.	
4) El administrador busca el producto a modificar por su nombre o clave	
5) El sistema muestra la búsqueda realizada	5.1) Si el producto no existe, mostrar “Este producto no existe”

6) El administrador selecciona el producto de interés	
7) El sistema muestra un formulario lleno con toda la información del producto	
8) El administrador realiza los cambios deseados a la información del producto	
9) El administrador selecciona “Confirmar cambios”	10) El administrador selecciona la opción “Cancelar” y regresa al paso 3
10) El sistema verifica que todos los campos tengan información	11) Si algún campo no está lleno se notifica y se pide que se llene obligatoriamente
11) El sistema muestra un mensaje de advertencia con la leyenda “Estás seguro que quieres realizar los cambios”	
12) El administrador selecciona la opción “Aceptar”	11) El administrador selecciona la opción “Cancelar” y regresa al paso 7
13) El sistema realiza los cambios a la información del producto	
14) El sistema muestra el mensaje “Los cambios se realizaron correctamente” y redirige al admin a la página principal	

Pre-condiciones:

- El catálogo debe tener al menos uno o más productos registrados
- El administrador debe tener una sesión activa

Post-condiciones:

- El producto se actualiza con los cambios aplicados
- El producto ya no se muestra si se marca como desactivado

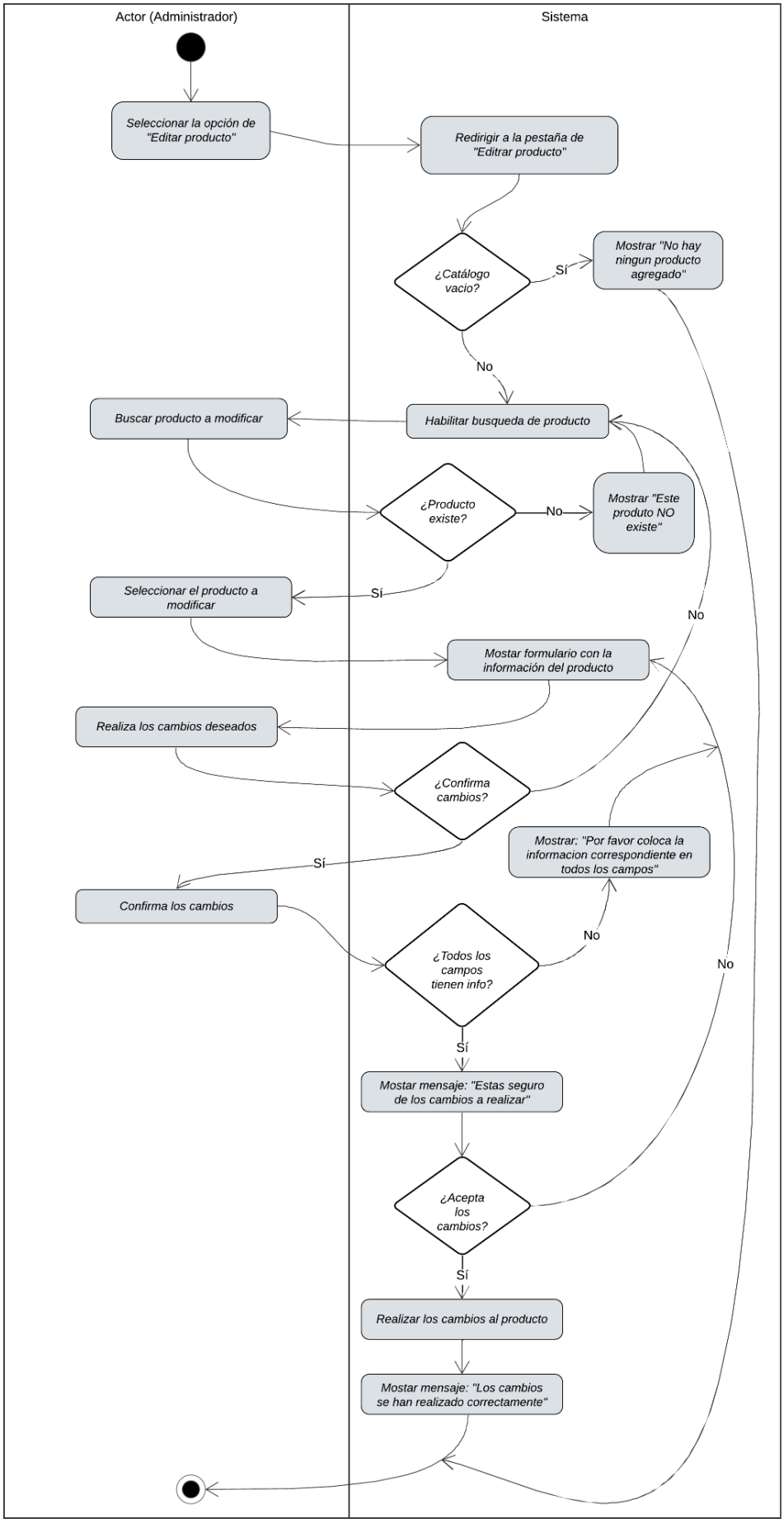
Actor (Administrador)
Sistema
Seleccionar la opción de "Editar producto"
Redirigir a la pestaña de "Editrar producto"
¿Catálogo vacio?
Sí
Mostrar "No hay ningun producto agregado"
No
Buscar producto a modificar
Habilitar busqueda de producto
¿Producto existe?
No
Mostrar "Este produto NO existe"
Seleccionar el producto a modificar
Sí
No
Mostar formulario con la información del producto
Realiza los cambios deseados
¿Confirma cambios?
Mostrar: "Por favor coloca la informacion correspondiente en todos los campos"
Sí
Confirma los cambios
¿Todos los campos tienen info?
No
No
Sí
Mostar mensaje: "Estas seguro de los cambios a realizar"
¿Acepta los cambios?
Sí
Realizar los cambios al producto
Mostar mensaje: "Los cambios se han realizado correctamente"

Flujos:

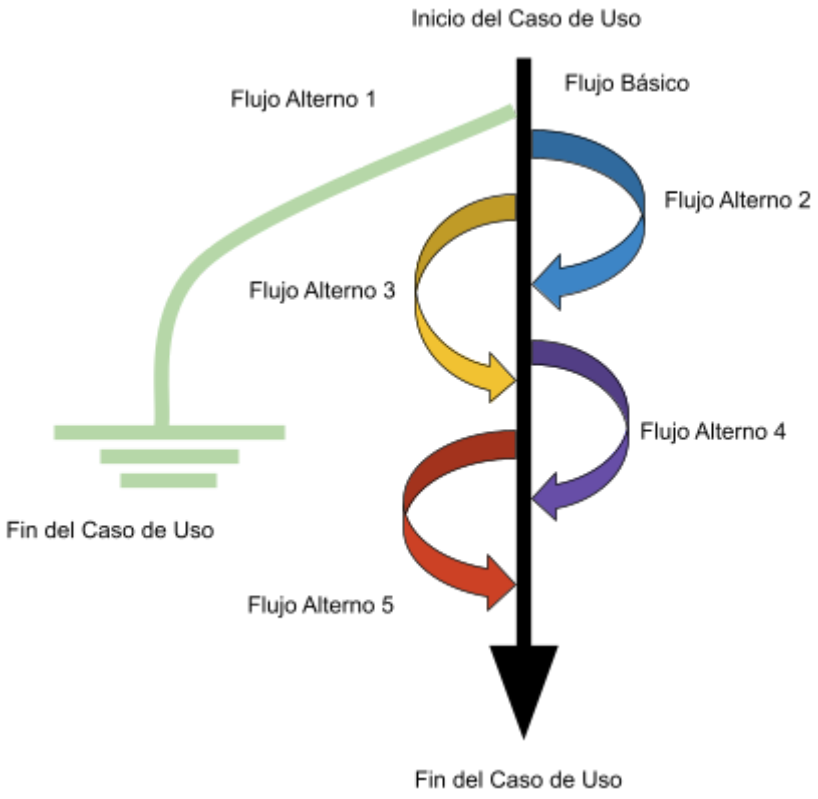

Flujo Básico:
El administrador abre el catálogo.
El administrador busca el producto.
El administrador selecciona el producto a editar.
El administrador edita el producto.
El administrador confirma los cambios al producto sin ningún inconveniente.

Flujo alterno 1:
Al mostrar la pestaña de “Editar producto” el catálogo no tiene ningún producto registrado y termina el caso de uso

Flujo alterno 2:
Al buscar el producto a editar, el nombre o clave del producto ingresados no existe o son incorrectos y se muestra un mensaje de error y se permite volver a buscar el producto

Flujo alterno 3:
Al estar haciendo cambios en la información del producto, por algún motivo se decide no hacer ninguna modificación y se cierra el formulario sin cambios y se habilita la búsqueda de producto nuevamente

Flujo alterno 4:
Tras confirmar los cambios, el sistema detecta que algún campo del formulario no contiene información y se notifica que es obligatorio colocar información correspondiente en todos los campos y no se realizan cambios

Flujo alterno 5:
Tras realizar cambios, por algún motivo importante, el administrador decide no proceder con los cambios en la alerta final y se redirige al formulario con la información actual

Identificar escenarios de casos de uso:

Escenario 1	Flujo básico				
Escenario 2	Flujo básico	Flujo alterno 1			
Escenario 3	Flujo básico	Flujo alterno 2			
Escenario 4	Flujo básico	Flujo alterno 3			
Escenario 5	Flujo básico	Flujo alterno 4			
Escenario 6	Flujo básico	Flujo alterno 5			
Escenario 7	Flujo básico	Flujo alterno 2	Flujo alterno 3		
Escenario 8	Flujo básico	Flujo alterno 2	Flujo alterno 3	Flujo alterno 4	
Escenario 9	Flujo básico	Flujo alterno 2	Flujo alterno 3	Flujo alterno 4	Flujo alterno 5
Escenario 10	Flujo básico	Flujo alterno 2	Flujo alterno 4		
Escenario 11	Flujo básico	Flujo alterno 2	Flujo alterno 4	Flujo alterno 5	
Escenario 12	Flujo básico	Flujo alterno 3	Flujo alterno 4		
Escenario 13	Flujo básico	Flujo alterno 3	Flujo alterno 4	Flujo alterno 5	

Generar escenarios descritos:

ID	Descripción de escenario	Flujo inicial	Flujo alternativo
E1	El admin modifica un producto sin problemas	básico	N/A
E2	Sin artículos en catálogo	básico	alterno 1
E3	El administrador busca una clave que no existe	básico	alterno 2
E4	El administrador olvido poner la clave del producto	básico	alterno 4
E5	El administrador se da cuenta que colocó mal el nombre del producto modificado	básico	alterno 5
E6			

Casos de prueba:

ID	Escenario /condición	Catalogo vacío	Búsqueda correcta	Nombre de producto	Descripción	Clave	U de venta	U de medida	Imagen	Volumen	Peso	Resultado esperado
CPM1	E1- Modificación sin problemas	F	V	V	V	V	V	V	V	V	V	El producto se editó exitosamente
CPM2	E2 - No hay artículos en el catálogo	V	V	F	F	F	F	F	F	F	F	No hay nada que editar
CPM3	E4 - Se elimina la clave	F	V	V	V	F	V	V	V	V	V	El sistema le solicita llenar los campos y una vez lleno se modifica
CP	E5 -	F	V	F	V	V	V	V	V	V	V	El admin

M 4	Error en el nombre											no confirma y vuelve a modificar el producto
CP M 5	E3 - Búsqueda errónea	F	F	F	F	F	F	F	F	F	F	El sistema notifica de la búsqueda errónea

Identificar valores reales para casos de prueba:

ID	Escenario /condición	Catalogo vacío	Búsqueda correcta	Nombre de producto	Descripción	Clave	U de venta	U de medida	Imagen	Volumen	Peso	Resultado esperado
CP M1	E1- Modificación sin problemas	F	PI001	Pintura Blanca COMEX	Pintura para interior blanca	PI001	UNITARIA	LITROS	PINB19.PNG	19L	19KG	El producto se editó exitosamente
CP M 2	E2 - No hay artículos en el catálogo	V	N/A	N/A	N/A	N/A	N/A	N/A	N/A	N/A	N/A	No hay nada que editar
CP M 3	E4 - Se elimina la clave	F	PI001	Pintura Blanca COMEX	Pintura para interior blanca	N/A	UNITARIA	LITROS	PINB19.PNG	19L	19KG	El sistema le solicita llenar los campos y una vez lleno se modifica
CP M 4	E5 - Error en el nombre	F	PI001	pINTURa blanca COM	Pintura para interior blanca	PI001	UNITARIA	LITROS	PINB19.PNG	19L	19KG	El admin no confirma y vuelve a modificar el producto

CP M 5	E3 - Búsqueda errónea	F	hola	N/A	N/A	N/A	N/A	N/A	N/A	N/A	N/A	El sistema notifica de la búsqueda errónea

---

Número de caso de uso: PPG 04

Nombre del caso de uso: Consultar orden propia
Actor: Cliente, sistema
Descripción: El diagrama de actividades permite al usuario la consulta de sus órdenes anteriores dentro de la página, con el fin de llevar un conteo de recursos, tanto económicos como de recursos, para evitar pedidos duplicados o la falta de uno.

Flujo de eventos	
NORMAL	ALTERNATIVAS
El sistema consulta las órdenes asociadas a la ID del usuario	
El sistema verifica si existen registros de pedidos	Si no existen pedidos, se muestra el mensaje: “No hay órdenes previas”
El sistema muestra las órdenes asociadas al usuario	
El usuario filtra o selecciona una orden realizada	

El sistema muestra los detalles de la orden seleccionada	
El sistema pregunta si desea descargar el historial	Si el usuario no desea descargar, el proceso termina
El usuario confirma la descarga del historial	
El sistema descarga el historial en formato CSV	

Requerimientos especiales:

- El historial de órdenes debe permitir la descarga de los comprobantes de órdenes, tanto anteriores como actuales.
- El sistema debe permitir al usuario filtrar el historial por fecha o estado del pedido.
- Cada producto registrado en el historial debe contener un enlace a la página de compra del mismo.

Pre - Condiciones:

- Deben existir registros previos de órdenes asociadas al id y correo del usuario.
- La base de datos de transacciones debe estar conectada y ser accesible.

Post - Condiciones:

- El sistema debe desplegar una lista de las órdenes del concesionario en orden cronológico.
- El usuario puede visualizar el estado de cada envío y los detalles de los productos en tiempo real.
- El sistema deberá mostrar el desglose completo, incluyendo la dirección de envío registrada.

Diagrama visual: Consultar orden propia.

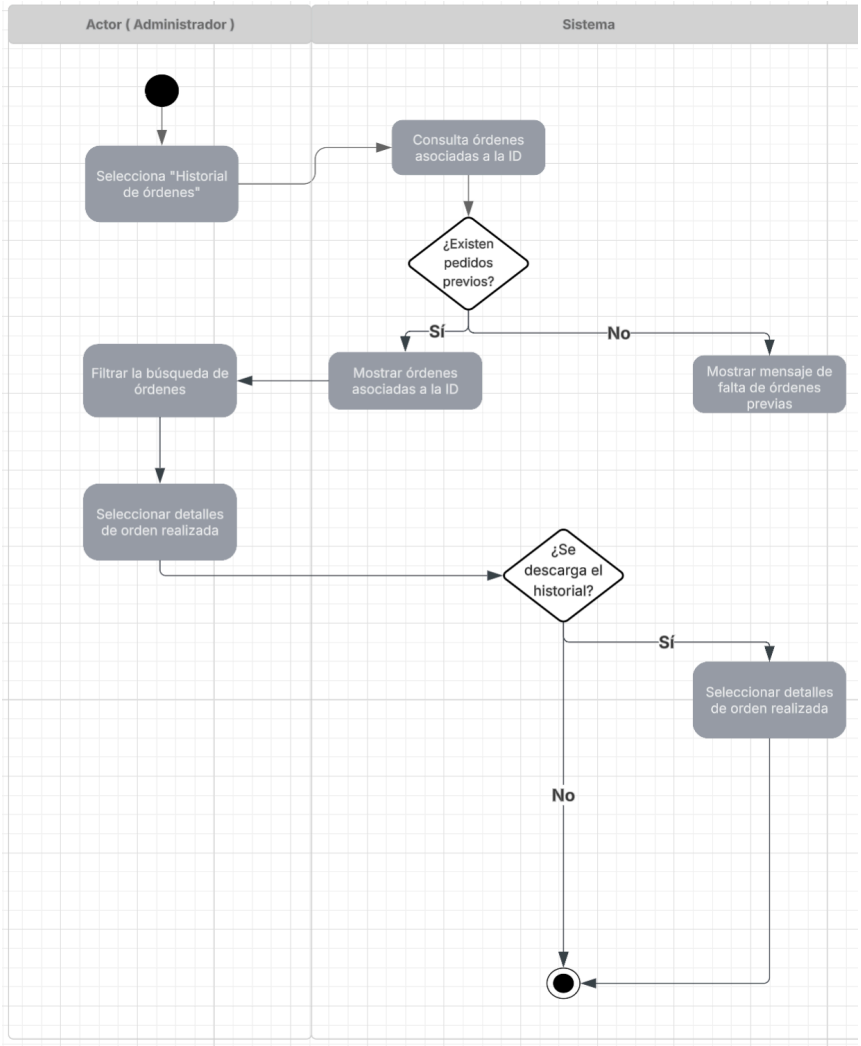

FLUJOS:

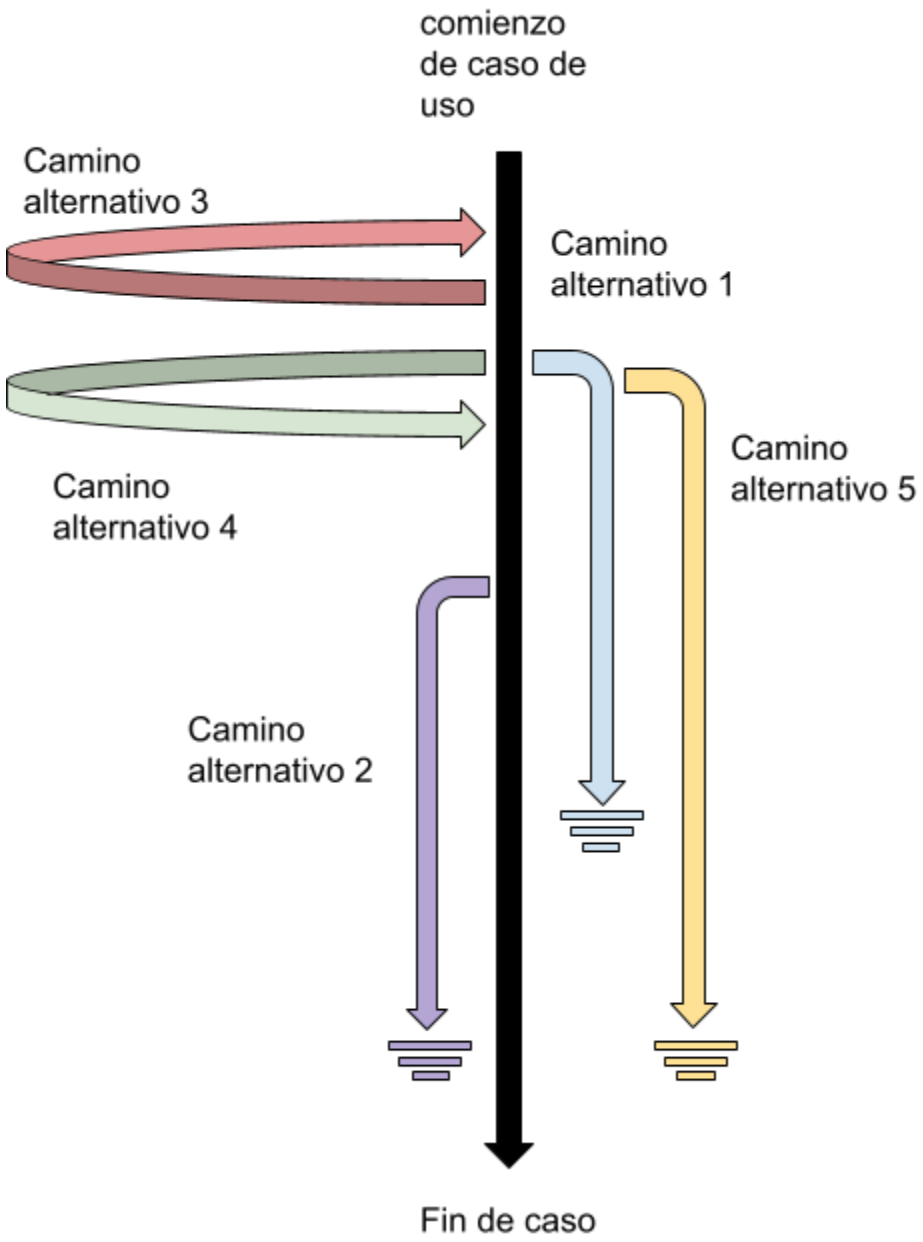

CASOS DE USO DE ENTRADA

FLUJO PRINCIPAL:

1. El usuario consulta sus órdenes propias.
2. El sistema carga las órdenes realizadas por el usuario.
3. El usuario elige si descargar el historial de sus órdenes previas.
4. El sistema descarga el historial en algún formato compatible (.csv o .xlsx).
5. Se finaliza el flujo correctamente.

FLUJO ALTERNATIVO 1: Si el sistema no encuentra registros, se muestra el mensaje “No hay órdenes previas” y se finaliza el flujo (ocurre en el paso 2).

FLUJO ALTERNATIVO 2: Si el usuario no solicita la descarga de su historial de órdenes, se finaliza el flujo (Ocurre en el paso 3).

FLUJO ALTERNATIVO 3: Si el sistema no valida la autenticación del usuario o expira la sesión de este, se redirecciona al inicio de sesión (ocurre en el paso 1).

FLUJO ALTERNATIVO 4: Al aplicar el filtro de búsqueda, si no existen coincidencias, se despliega el mensaje “No se encontraron coincidencias” (ocurre en el paso 1).

FLUJO ALTERNATIVO 5: Si el usuario no tiene ningún registro de pedido a su nombre, la pantalla muestra el mensaje “No se ha realizado ningún pedido” (ocurre en el paso 2).

IDENTIFICAR ESCENARIOS DE CASOS DE USO

Escenario 1	**flujo básico**			
Escenario 2	**flujo básico**	**flujo alternativo 1**		
Escenario 3	**flujo básico**	**flujo alternativo 2**		
Escenario 4	**flujo básico**	**flujo alternativo 3**		
Escenario 5	**flujo básico**	**flujo alternativo 4**		
Escenario 6	**flujo básico**	**flujo alternativo 5**		
Escenario 7	**flujo básico**	**flujo alternativo 1**	**flujo alternativo 5**	
Escenario 8	**flujo básico**	**flujo alternativo 3**	**flujo alternativo 4**	
Escenario 9	**flujo básico**	**flujo alternativo 3**	**flujo alternativo 4**	**flujo alternativo 2**

GENERAR ESCENARIOS

Nombre del escenario	Flujo inicial	Alternativa
Escenario 1 - Se consultan y descargan correctamente las órdenes	Flujo Básico	
Escenario 2 - Error al descargar las órdenes	Flujo Básico	A1
Escenario 3 - No existen órdenes previas	Flujo Básico	A2
Escenario 4 - El usuario no solicita la descarga de órdenes	Flujo Básico	A3
Escenario 5 - No se valida la autenticación del usuario	Flujo Básico	A4
Escenario 6 - No se encontraron coincidencias en la búsqueda	Flujo Básico	A5

IDENTIFICAR CASOS DE TESTEO

ID	Escenario/ condición	Sesión activa	Órdenes existentes	Filtro válido	Selección de orden	Descarga solicitada	Resultado esperado
CP1	Escenario 1: Consulta y descarga exitosa	V	V	V	V	V	Se muestran las órdenes y se descarga el historial correctam ente
CP2	Escenario 2: No existen órdenes	V	F	F	F	F	El sistema muestra: “No hay órdenes anteriores ”
CP3	Escenario 3: No se descarga el historial	V	V	V	V	F	Se muestran órdenes pero no se descarga el archivo
CP4	Escenario 4: Sesión	F	F	F	F	F	El sistema redirige al

	inválida						login
CP5	Escenario 5: Filtro sin coincidencias	V	V	F	F	F	El sistema muestra “No se encontraron coincidencias”
CP6	Escenario 6: Error al descargar	V	V	V	V	V	El sistema muestra error al descargar historial

Identificar valores para los test

ID	Escenario/ condición	Sesión activa	Órdenes existentes	Filtro válido	Selección de orden	Descarga solicitada	Resultado esperado
CP1	Escenario 1: Consulta y descarga exitosa	V	V	V	Selecciona una orden	V	Se muestran las órdenes y se descarga el historial correctamente
CP2	Escenario 2: No existen órdenes	V	F	F	No selecciona una orden	F	El sistema muestra: “No hay órdenes anteriores”
CP3	Escenario 3: No se descarga el historial	V	V	V	Selecciona una orden	F	Se muestran órdenes pero no se descarga el archivo
CP4	Escenario 4: Sesión inválida	N/A	N/A	N/A	N/A	N/A	El sistema redirige al login
CP5	Escenario 5: Filtro sin coincidencias	V	V	F	No selecciona una orden	F	El sistema muestra “No se encontraron coincidencias”

CP6	**Escenario 6: Error al descargar**	**V**	**V**	**V**	**Selecciona una orden**	**V**	**El sistema muestra error al descargar historial**

Número de caso de uso: PPG 05

Nombre del caso de uso: Consultar producto
Actor: Cliente, sistema
Descripción: El diagrama de actividades permite al usuario (cliente), consultar cualquiera de los productos disponibles para orden en la sección principal.

Flujo de eventos	
NORMAL	ALTERNATIVAS
El sistema muestra la lista de productos para visualizar	
El usuario busca un producto específico por criterio (Nombre o clave)	Si no existe el producto solicitado, el sistema muestra mensaje de error
El sistema filtra y muestra los productos que coinciden con la búsqueda	
El usuario selecciona un producto dentro de las coincidencias desplegadas	
El sistema muestra el detalle del producto	

El usuario selecciona si continuar en el catálogo o seguir navegando	

Requerimientos especiales:

- El sistema debe permitir la búsqueda de productos por nombre y clave
- El sistema debe mostrar información completa del producto, incluyendo nombre, descripción, precio, imágen y disponibilidad).

Pre - Condiciones:

- El sistema debe estar disponible y conectado a la base de datos.
- El usuario debe estar registrado como cliente.

Post - Condiciones:

- En caso de una búsqueda sin resultados, el sistema muestra un mensaje de “Producto no encontrado o sin existencias”.
- El sistema en el apartado de clientes no debe alterar información de los productos

DIAGRAMA VISUAL: CONSULTAR ORDEN PROPIA

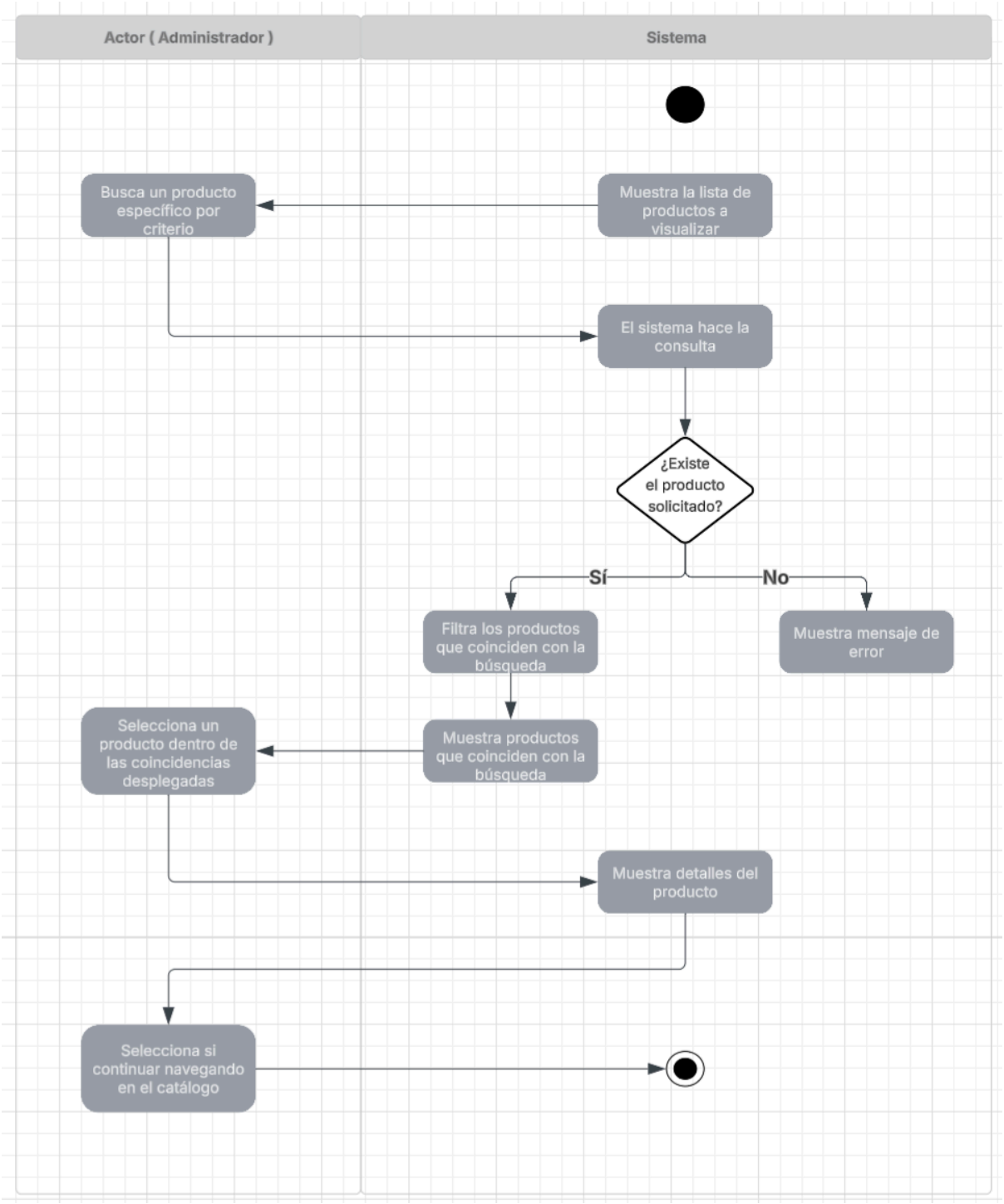
Actor (Administrador)
Sistema
Busca un producto específico por criterio
Muestra la lista de productos a visualizar
El sistema hace la consulta
¿Existe el producto solicitado?
Sí
No
Filtra los productos que coinciden con la búsqueda
Muestra mensaje de error
Selecciona un producto dentro de las coincidencias desplegadas
Muestra productos que coinciden con la búsqueda
Muestra detalles del producto
Selecciona si continuar navegando en el catálogo

FLUJOS

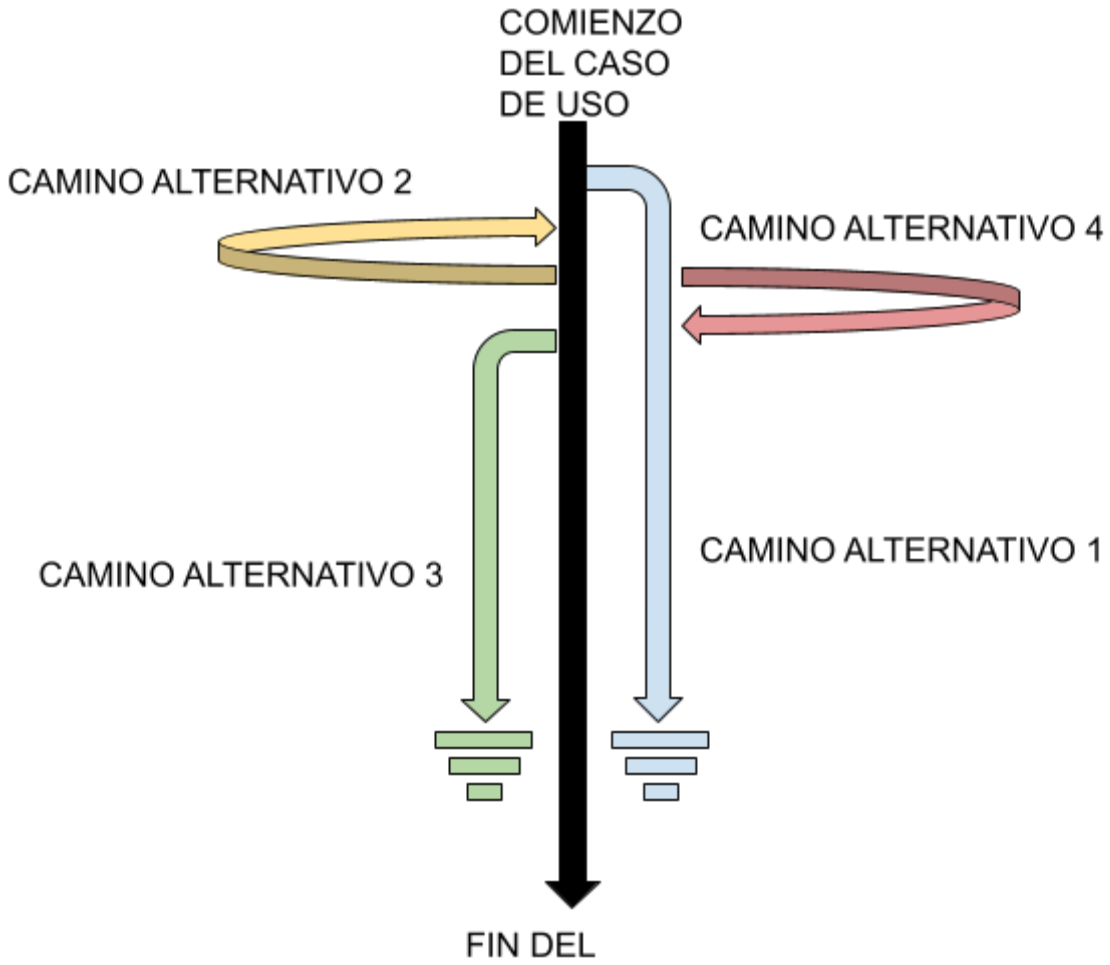

CASOS DE USO DE ENTRADA

FLUJO PRINCIPAL:

1. Se accede a la sección del catálogo de los productos.
2. El usuario ingresa un criterio de búsqueda o selecciona un filtro.
3. El sistema muestra los resultados correspondientes.
4. El usuario selecciona un producto.
5. El sistema muestra los detalles del producto.
6. El usuario continúa navegando o regresa al catálogo.
7. Se finaliza el flujo correctamente.

FLUJO ALTERNATIVO 1: El sistema no encuentra productos registrados, se muestra el mensaje: “No se encontraron coincidencias”, se finaliza el flujo.

FLUJO ALTERNATIVO 2: El sistema no puede obtener la información del producto, mostrando un mensaje de error. El usuario puede intentar nuevamente o regresar al catálogo.

FLUJO ALTERNATIVO 3: El sistema no puede cargar el catálogo de la base de datos, mostrando un mensaje de error, se finaliza el flujo.

FLUJO ALTERNATIVO 4: El usuario se equivoca de búsqueda de producto, el sistema vuelve a consultar las existencias y muestra el producto correspondiente a la búsqueda correspondiente, se finaliza el flujo.

IDENTIFICAR ESCENARIOS DE CASOS DE USO

Escenario 1	**flujo básico**			
Escenario 2	**flujo básico**	**flujo alternativo 1**		
Escenario 3	**flujo básico**	**flujo alternativo 2**		
Escenario 4	**flujo básico**	**flujo alternativo 3**		
Escenario 5	**flujo básico**	**flujo alternativo 4**		
Escenario 6	**flujo básico**	**flujo alternativo 2**	**flujo alternativo 4**	
Escenario 7	**flujo básico**	**flujo alternativo 2**	**flujo alternativo 3**	
Escenario 8	**flujo básico**	**flujo alternativo 4**	**flujo alternativo 1**	
Escenario 9	**flujo básico**	**flujo alternativo 4**	**flujo alternativo 3**	

GENERAR ESCENARIOS

Nombre del escenario	**Flujo inicial**	**Alternativa**
Escenario 1 - Consulta de producto normal	**Flujo Básico**	
Escenario 2 - No existen productos en el catálogo	**Flujo Básico**	**A1**
Escenario 3 - Error al cargar el producto	**Flujo Básico**	**A2**
Escenario 4 - Búsqueda sin coincidencias	**Flujo**	**A3**

	Básico	
Escenario 5 - Búsqueda incorrecta	**Flujo Básico**	**A5**

IDENTIFICAR CASOS DE TESTEO

ID	Escenario/ condición	catálogo cargado	productos existentes	búsqueda válida	producto seleccionado	Base de datos	Resultado esperado
CP1	Escenario 1: Consulta del producto normal	V	V	V	V	V	Se consulta el producto correctamente
CP2	Escenario 2: No existen productos del catálogo	V	F	F	F	V	Los productos no se cargaron de la base de datos correctamente
CP3	Escenario 3: Error al cargar producto	F	F	V	V	F	Se encuentra un error al cargar los productos del inventario
CP4	Escenario 4: búsqueda sin coincidencias	V	V	F	F	V	No se encuentran resultados de la búsqueda realizada
CP5	Escenario 5: búsqueda incorrecta	V	F	F	F	V	El usuario hace una consulta incorrecta
CP6	Escenario 6: búsqueda incorrecta y error del catálogo	V	F	F	F	V	Se crea un conflicto entre la búsqueda del usuario y el catálogo

IDENTIFICAR VALORES PARA LOS TEST

ID	Escenario/ condición	catálogo cargado	productos existentes	búsqueda válida	producto seleccionado	Base de datos	Resultado esperado
CP1	Escenario 1: Consulta del producto normal	V	V	“PINTURA”	V	V	Se consulta el producto correctamente
CP2	Escenario 2: No existen productos del catálogo	V	F	N/A	N/A	V	Los productos no se cargaron de la base de datos correctamente
CP3	Escenario 3: Error al cargar producto	F	F	“pintura”	“Pintura blanca”	F	Se encuentra un error al cargar los productos del inventario
CP4	Escenario 4: búsqueda sin coincidencias	V	V	N/A	N/A	V	No se encuentran resultados de la búsqueda realizada
CP5	Escenario 5: búsqueda incorrecta	V	F	“Asdsdsxdav “	N/A	V	El usuario hace una consulta incorrecta
CP6	Escenario 6: búsqueda incorrecta y error del catálogo	V	N/A	F	N/A	V	Se crea un conflicto entre la búsqueda del usuario y el catálogo

Número de caso de uso: PPG 2
Nombre del caso de uso: Cerrar sesión
Actor: Cualquier usuario
Descripción: El usuario sale del sitio web cerrando su sesión.

Flujo normal	Flujo alternativo
1. El usuario selecciona la opción de “Cerrar sesión”	
2. El sistema redirige al usuario al inicio de sesión	
3. El sistema marca la sesión como terminada	

Pre-condiciones:
- El usuario debe tener una sesión activa
- El usuario debe estar en la opción “Mi perfil”

Post-condiciones:
- El sistema solicita nuevamente las credenciales para volver a iniciar una sesión

Diagrama de actividades:

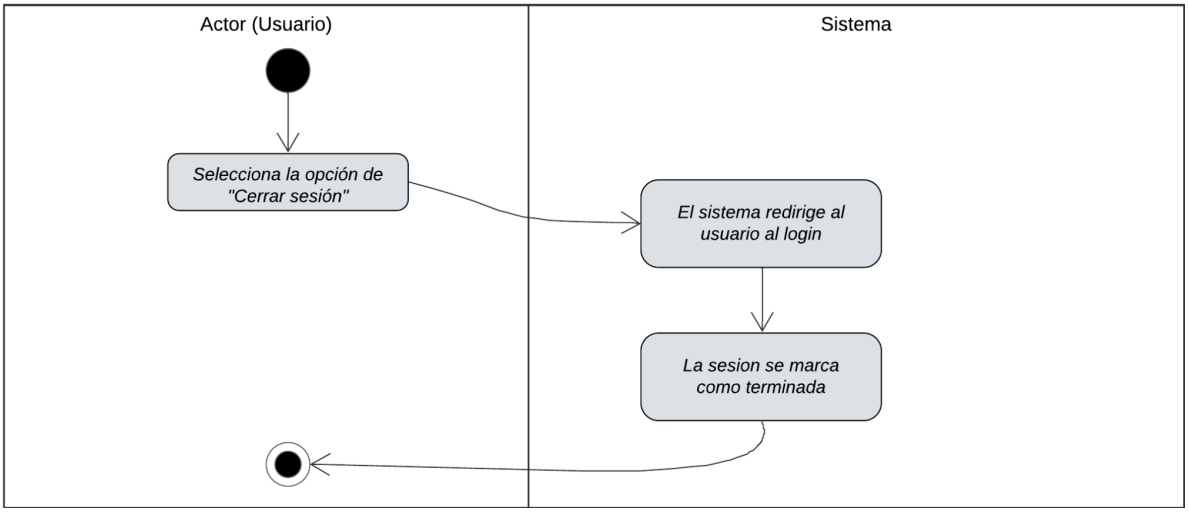

Número de caso de uso: PPG 18
Nombre del caso de uso: Cambiar de sucursal
Actor: Cliente
Descripción: Si el cliente está asignado a más de una sucursal, cambia a otra de sus asignadas para realizar pedidos para esta misma.

Flujo normal	Flujo alternativo
1. El usuario selecciona la opción de “Mi perfil” el la parte superior derecha	
2. El sistema abre un modal con los datos detallados del cliente	
3. El sistema muestra un apartado de selección con todas las sucursales asignadas	3.1 Si solo está asignado a una sucursal el sistema solo muestra esa sucursal y no aplica el caso de uso
4. El cliente selecciona una opción y cambia de sucursal	
6. El sistema carga toda la información de la sucursal seleccionada	
5. El sistema cambia de sucursal seleccionada y la muestra en la barra de navegación principal	

Pre-condiciones:
- El usuario debe estar con una sesión iniciada y con una sucursal seleccionada
- El cliente debe estar asignado a 2 o más sucursales.

Post-condiciones:
- El usuario puede hacer pedidos desde otra sucursal asignada

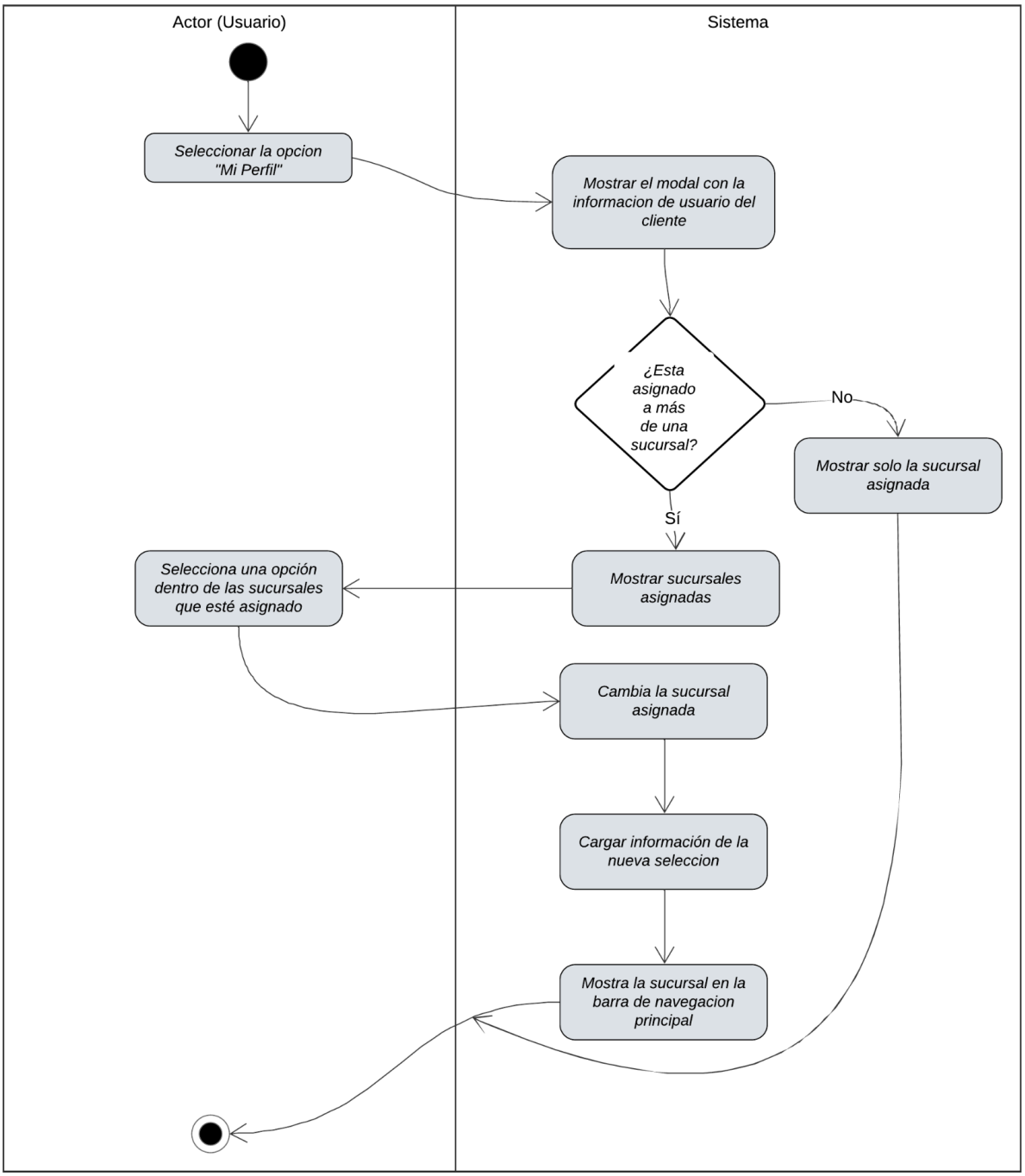
Actor (Usuario)
Sistema
Seleccionar la opcion "Mi Perfil"
Mostrar el modal con la informacion de usuario del cliente
¿Esta asignado a más de una sucursal?
No
Mostrar solo la sucursal asignada
Sí
Mostrar sucursales asignadas
Selecciona una opción dentro de las sucursales que esté asignado
Cambia la sucursal asignada
Cargar información de la nueva seleccion
Mostra la sucursal en la barra de navegacion principal

Identificar el ambiente de producción

El sistema será alojado en Railway, una plataforma de alojamiento en la nube tipo PaaS (Platform as a Service), que permite desplegar aplicaciones web y servicios sin necesidad de administrar infraestructura física.

Para el desarrollo y pruebas del proyecto se utilizará el plan gratuito de Railway, el cual ofrece recursos suficientes para el funcionamiento del sistema durante el semestre. Este plan incluye aproximadamente 1 vCPU, 0.5 GB de RAM por servicio y 0.5 GB de almacenamiento.

Para el ambiente de producción real, donde se espera una carga aproximada de 4,000 usuarios, se contempla la migración a un plan de pago que permita mayor capacidad de procesamiento, memoria y almacenamiento, asegurando así el rendimiento y disponibilidad del sistema.

Plan de Trabajo

Las tareas que realizamos para este avance fueron las siguientes

26	Implementar Caso de Uso	Modificar carrito(Cliente)	Jesús Rodríguez	Implementacion
28	Realizar la Prueba	Modificar carrito(Cliente)	Jesús Rodríguez	Implementacion
29	Validar Requisito Funcional	Modificar carrito(Cliente)	Jesús Rodríguez	Validacion
32	Implementar Interfaz	Consultar Producto(Cliente)	Jesús Rodríguez	Implementacion
33	Realizar análisis de casos de prueba	Iniciar Sesion	José Juan Nava I	Diseño
34	Realizar análisis de casos de prueba	Registrar Producto Nuevo(Admin)	José Juan Nava I	Diseño
35	Realizar análisis de casos de prueba	Modificar Producto(Admin(	José Juan Nava I	Diseño
36	Diseñar interfaz	Registrar Producto Nuevo(Admin)	Nicolás Bravo Mi	Analisis
37	Diseñar interfaz	Carga Masiva(Admin)	Nicolás Bravo Mi	Analisis
38	Diseñar interfaz ABRIR	Consultar datos de un usuario (Admin)	Nicolás Bravo Mi	Analisis
39	Diseñar interfaz	Consultar Estadisticas (Admin)	Nicolás Bravo Mi	Analisis
40	Diseñar interfaz	Modificar Producto(Admin(	Nicolás Bravo Mi	Analisis
41	Implementar Interfaz	Registrar Producto Nuevo(Admin)	Nicolás Bravo Mi	Implementacion
42	Implementar Interfaz	Carga Masiva(Admin)	José Juan Nava I	Implementacion
43	Implementar Interfaz	Consultar datos de un usuario (Admin)	Nicolás Bravo Mi	Implementacion
44	Implementar Interfaz	Consultar Estadisticas (Admin)	José Juan Nava I	Implementacion
45	Implementar Interfaz	Modificar Producto(Admin(	Nicolás Bravo Mi	Implementacion
46	Implementar requisito funcional	Registrar Producto Nuevo(Admin)	José Juan Nava I	Implementacion
47	Implementar requisito funcional	Iniciar Sesion	José Juan Nava I	Implementacion
48	Implementar requisito funcional	Modificar Producto(Admin(	José Juan Nava I	Implementacion
49	Realizar detalle de caso de uso	Consultar Producto(Cliente)	Dante Hernánde;	Analisis
51	Implementar interfaz	Consultar Producto(Cliente)	Dante Hernánde;	Implementacion
52	Diseñar diagrama de pruebas	Consultar Producto(Cliente)	Dante Hernánde;	Diseño
53	Realizar diagrama de secuencia	Consultar Producto(Cliente)	Dante Hernánde;	Diseño

Tambien aqui estan las horas que tardamos en hacerlas vs las horas estimadas

	Costo Pla...	Costo Real(en Horas)	Diferencia de Horas	Error de Predicción
	1	0,5	0,5	50,00 %
	1	0,5	0,5	50,00 %
	1	0,5	0,5	50,00 %
	1	0,5	0,5	50,00 %
	0,5	0,5	0	0,00 %
ea l	0,5	0,5	0	0,00 %
	1	1	0	0,00 %
do p	1	1	0	0,00 %
	4	1	3	75,00 %
	1,5	1	0,5	33,33 %
	1	1,5	-0,5	-50,00 %
	1	1,5	-0,5	-50,00 %
	1,5	2	-0,5	-33,33 %
	2	2,5	-0,5	-25,00 %
	4	5	-1	-25,00 %

El promedio de error de estimación fue del 10%, ya se puede ir viendo que cada vez somos mejores realizando estimaciones sobre la duración de las tareas , ya el porcentaje de error es mucho menor debido a que ahora tenemos más experiencia y sabemos cuánto se tarda por cada tarea.

Y sobre nuestro plan para el siguiente avance es este:

Diseñar Diagrama de Pruebas (1)	Carga Masiva(Admin)
Realizar Diagrama de Secuencia (1)	Carga Masiva(Admin)
Implementar Caso de Uso (1)	Carga Masiva(Admin)
Realizar la Prueba (1)	Carga Masiva(Admin)
Validar Requisito Funcional (1)	Carga Masiva(Admin)
Realizar Detalle de Caso de Uso (2)	Cancelar Orden (Cliente)
Diseñar Diagrama de Pruebas (2)	Cancelar Orden (Cliente)
Realizar Diagrama de Secuencia (2)	Cancelar Orden (Cliente)
Implementar Caso de Uso (2)	Cancelar Orden (Cliente)
Realizar la Prueba (2)	Cancelar Orden (Cliente)